南京新報

第九六七號

今日本報兩大張售洋六分

內政部登記證警字第六號

中華郵政登記認爲第二類新聞紙類

定報價目（[illegible]）

	一個月	半年	全年
本埠	一元八角	九元	十八元
[illegible]	一元九角五分	九元九角	十九元八角
[illegible]	二元四角	十二元六角	廿五元二角
[illegible]	四元八角	二十七元	五十四元

附註（一）特種郵費（每日一份）[illegible]（二）加郵訂閱須先交報費（三）[illegible]

廣告刊費　[illegible]

經濟欄　[illegible]

社址：復興路一三五號

電話：編輯部二一七八四　營業部二一八六九

塞羅尼加被德攻陷後
馬其頓防線已全破
南國斯科坡利名城亦失
德義擬會師阿爾巴尼亞

（中央社瑞典京城十日電）據海通訊、英首相邱吉爾昨日向下院稱、德軍已入塞羅尼加、渠宣稱英國軍隊並未參加在希臘之戰事、但對於英軍的調遣、則力避言明、

（中央社瑞典京城十日電）據海通訊、據路透社昨午接得可靠方面消息稱、德軍已開入塞羅尼加、按塞羅尼加爲希臘第二大都市、有居民五十萬人、爲希臘馬其頓省會、在軍事上及經濟上異常重要、

（中央社柏林十日電）據海通訊、據德軍最高當局宣稱、德軍突破墨特愛克斯防線、佔領桑提、現在繼續推進中、

（中央社昂哥拉十日電）據海通訊、據雅典昨日傳來稍息稱、據南官報載稱、南國軍隊已退出斯科坡尼、該官報繼稱、南軍雖英勇抗戰、但結果仍被迫後退、

（中央社雅典九日電）據此間南國公使館發表稱、南軍已放棄瓦答河要衝斯科坡利、德軍即將其佔領、刻正在攻擊其北方二十五公里之加重尼克山隘中、

（中央社柏林九日電）羅貝斯山隘及塞羅尼加、被德軍佔領後、退守瓦答河東部作戰之希軍、九日晨覺悟抗戰之無益、向德軍建議放棄武器投誠、

（中央社柏林九日電）德軍司令部九日下午特別發表、強力之德戰車部隊、由南斯拉夫方面向南方進攻、佔領塞羅尼加、因該地被佔領、德軍伸入愛琴海、挾於土耳其國境與瓦答河間特拉基亞地方之希軍、已完全陷於孤立無援狀態、又突破美塔克薩斯萊茵之德軍、佔領克林齊、繼續向愛琴海前進中、南國戰線方面、德軍於佔領斯科坡利、貝萊斯後、向阿爾巴尼亞東部國境前進、又佔領蒂特波坡利萊普、

（中央社伊斯坦堡八日電）據此間所接情報、德軍先鋒部隊、已佔領地台加至、抵達愛琴海、按該地係馬里乍河交界最近希土國境之沿岸都市、因此希土間陸上連絡、已完全遭截斷、土耳其方面、因土耳其國境附近之希領一帶、已陷於德軍手中、已免去因該地帶之戰爭糾紛而捲入戰渦之危險事、

（中央社柏林九日電）克萊斯特將軍直轄之德快速部隊及戰車隊、九日上午十一時佔領尼西、截斷南國京城與斯科坡利間之連絡、又自奧地利亞南下之德軍、佔領馬爾堡、確保多惱河之南端河岸、

【中央社紐約十日電】據合衆社訊、昨日德國之機械軍搗壞南斯拉夫之南半部、攻陷希臘之塞羅尼加、長驅入希臘、將與英遠征軍正面衝突、並衝過北非洲向埃及衝進、總計三日來閃電戰之驚人戰績、已將塞爾維亞之整個南部捲入德國版圖、切斷南斯拉夫主力軍隊、使其處於零星受殲之地位、在希臘亦有同等破竹之勢、惟尚未與英軍作主力戰耳、

【中央社羅馬十日電】據合衆社訊、昨晚九時、此間消息稱、德義兩國軍隊、已在南斯拉夫南境會師、同時狄拉納電訊稱、希軍已開始自阿爾巴尼亞退入希臘、希軍之撤退、在避免被德軍所切斷、德軍頃方由馬其頓及蘇郎尼加向阿國邊境挺進、

【中央社倫敦十日電】據國際社訊、軍界方面昨稱、在瓦答河以東被圍之希軍、業經證明無英軍在內、又據謂德此次進攻南國、計用軍隊二十五師、每師自一五〇〇〇至二〇〇〇〇人、

【中央社羅馬九日電】義軍司令部發表、九日佔領距德義南三國交點東南方約六十公里之南國大都市庶爾伊、

【中央社羅馬十日電】據海通訊、據可靠方面昨日宣稱、義軍第一次在阿爾巴尼亞北部山地俘獲南軍、

【中央社瑞典京城十日電】據海通訊、據倫敦消息盟通方面宣稱、前晚德機轟炸卡文特利、分二批襲擊、投彈甚多、收獲巨大效果、

【中央社柏林十日電】據德國通訊社保京訊、英國派希遠征軍總司令華凡爾、命駛入希臘各港之英運輸船、停止行駛、衆料此或爲英遠征軍撤退希臘時之準備、希臘國民極爲衝動、

【中央社柏林十日電】據海通訊、德軍於昨日午後佔領麥爾堡城、按該城被呼爲斯洛文尼城、有人口約三萬五千人、完全係代表德國式城市、蓋該城係於十二世紀時、德人所建、并爲工業與鐵路中心、又尼施城、亦於昨日被德軍佔領、該城係南塞爾維亞摩拉夫斯加省首邑、亦爲重要鐵路中心、與堅強要塞、蓋該鐵路線自薩洛尼卡連接維也納、匈南保各國京城、及伊斯坦埠爾東方鐵路、均集中於尼施城、尼施城有居民約三萬五千、世界大戰時、曾爲塞爾維亞政府司令部所在地、自一九一五年十一月至一九一八年十月、該城即爲保加利亞人所佔有、此外德軍又佔領希臘城桑特、該城係色雷斯菸葉生產地區、有居民約三萬五千人、他如南國德夫城、爲瓦爾達爾河流域上流之極重據點、維勒斯城、在瓦爾達河流域、通薩洛尼加鐵路線要地、約有人口一萬四千云、

關於英軍今後之行動、觀測頗多、傳刻正在塞羅尼加西部戈薩尼、佛洛尼那地區防綫、準備截擊德軍、又一說謂準備已開始撤退、刻運輸艦泊於雅典外港基列烏斯、

希南要隘迭失
軸心國軍事佔優勢

【中央社柏林十日電】據海通訊、據此間軍事方面對最近德軍成功評論稱、衝突麥志克斯防線、爲軍事上德軍收穫、並足見德軍成功、而與世界大戰時德軍威武可比、按該麥志克斯線、係呼爲希臘之「馬奇諾防線」、爲希人視爲固若金湯、且山地崎嶇、敵軍殊難進擊、但經德軍激戰、即告突破、所有砲台要塞亦均被毀云、

【中央社紐約九日電】巴爾幹戰況、九日情勢、德軍愈見有利、薩羅尼加失陷後、希軍之抗戰力已喪失大半、又傳南斯拉夫軍隊、因德軍之突破作戰、事實上已被切爲三段、早呈全面之混亂狀態云、一部軍事專門家觀測、巴爾幹戰事、開戰後僅四日、已經大體完成、九日之戰況概略如次、一、因塞羅尼加之陷落、殘存特拉基亞之希軍大部隊、已投降德軍、其兵力約有三十萬云、二、佔領塞羅尼加之德軍、爲最初進入南國之部隊、似乘南部塞爾維亞之南軍敗退時、一舉由瓦爾達溪谷突入薩羅尼加、三、當德軍突破美塔克薩斯市之際、德軍亦遭遇相當之抵抗、德軍之損害甚大云、德軍當局亦承認突破此線、較突破「馬奇諾線」更爲困難、四、在南國戰線、德軍於占領維列西後、其先鋒部隊已抵距阿爾巴尼亞國境十五哩地點、預料十日內、可與義大利軍完成聯絡、五、該方面德軍愈將擴大其發展、九日達深一百六十公里、廣大八十公里、結果、南軍被切斷北部及尼西斯科普利間地區、及斯科普利南部之地區、幾失抗戰力量、六、南國北部之德軍、亦佔據麥爾堡城、刻正渡得老河挺進中、即開戰以來、南軍被俘達廿萬人、七、阿國巴尼亞戰線、得德軍進攻力量、義軍亦展開攻勢、進攻南斯拉夫、八、又傳南軍欲會同希軍、刻正渡阿爾巴尼亞北部多寨河進攻中、又義軍佔據南國北部克朗齊、九、在聯軍全面態勢名義下之南軍、尚未見任何行動、英軍刻僅以空軍協助希臘、

南軍向克羅地開火

【中央社保京十日電】據海通訊、據「梭部」報稱、克羅地軍團司令、於德國軍隊攻擊南塞爾維亞時、下令其軍隊立即解除武裝、另一塞爾維亞軍隊、因此向克羅地人開火、該報又稱、克羅地軍千人、於四月八日抵達沈麥柴、即被擄爲俘虜云、

【中央社羅馬十日電】據海通訊、據昨日「通報」載稱、去秋六月時、克羅地族、即向義相墨索里尼乞援、攻打塞爾維亞族云、

第四十三次
中央政治會議
通過要案五項

【中央社】中央政治委員會、於昨日（十日）上午九時、舉行第四十三次會議、出席者、汪兆銘、李士羣、楊揆一、褚民誼、李聖五、劉郁芬、蕭叔宣、趙正平、繆斌、鮑文越、溫宗堯、陳君慧、林柏生、任援道、周佛海、陳羣、諸青來、趙毓松等、列席者、朱履龢、江亢虎、陳春圃、羅君強等、又外交部長徐良列席會議、主席汪兆銘、

甲　報告事項

一、宣讀第四十二次會議紀錄、

二、主席報告、祕書廳案呈、准國民政府文官處函知、爲行政院轉據中央儲備銀行理事會呈請修正中央儲備銀行組織大綱第四條、增訂設立分支庫一項條文一案、經奉府令准予施行、

三、主席報告、據行政院呈、轉據浙江省政府主席梅思平電稱、奉令特派梅思平爲浙江省政府主席、遵於本六日就職視事、謹先電陳、敬祈垂察等情、請鑒核備案一案、已准備案、

四、主席報告、本會法制專門委員會專任委員尚有空額、已指定劉旭光爲該會專任委員、

乙　討論事項

一、主席交議、據行政院呈、財政部周兼部長、警政部李部長會呈、奉令會同核議首都警察廳暨中央警官學校增加經費各案、照審核意見通過、並呈報經本院第五十四次會議決議、通過、送請中央政治委員會備案一案、請公決案、決議、通過、准予備案、

二、主席交議、擬以軍師范爲參謀本部次長、請公決案、決議、通過、送國民政府任命、

三、主席交議、軍事訓練部政務次長代理部務蕭叔宣、已擢升爲軍事訓練部部長、所遺政務次長一缺、擬以該部常務次長鄭大章調任、並以臧卓爲該部常務次長、請公決案、決議、通過、送國民政府分別任免、

四、主席交議、政治訓練部常務次長王肇基另有任用、應免本職、遺缺擬以劉仰山充任、請公決案、決議、通過、送國民政府分別任免、

五、主席交議、軍政部政務次長代理部務鮑文越、已擢升爲軍政部部長、所遺政務次長一缺、擬以該部常務次長陳維遠調任、並以陳欽若爲該部常務次長、請公決案、決議、通過、送國民政府分別任免、

國民政府命令
四月十日

軍政部政務次長代理部務鮑文越已另有任用、常務次長陳維遠另有任用、鮑文越、陳維遠均應免本職、此令、

任命陳維遠爲軍政部政務次長、陳欽若爲軍政部常務次長、此令、

政治訓練部常務次長王肇基另有任用、王肇基應免本職、此令、

任命劉仰山爲政治訓練部常務次長、此令、

參謀本部政務次長楊揆一、已另有任用、楊揆一應免本職、此令、

任命軍師范爲參謀本部次長、此令、

軍事訓練部政務次長代理部務蕭叔宣、已另有任用、常務次長鄭大章另有任用、蕭叔宣、鄭大章均應免本職、此令、

任命鄭大章爲軍事訓練部政務次長、臧卓爲軍事訓練部常務次長、此令、

土耳其倘無外侵
絕對守中立
德土關係並無改變

【中央社柏林十日電】據海通訊、據德外交部發言人昨午向外報記者宣稱、土耳其對巴爾幹發展、密切注意、但土對外政策、以本身利益爲轉移、繼稱德土外交關係、並未有所改變、

【中央社柏林九日電】據巴爾幹戰局之進展、土耳其之態度、已爲外交界注視之的、土耳其之意、如本國領土在實際上未被侵犯時、決絕對堅持中立之方針云、假如德軍利用其優越之機動力、一舉將英軍驅出希臘與南斯拉夫時、則土耳其參戰之可能性、當爲減低、又德義兩軍在北非之煊赫戰果、足使軸心國在戰術上容易攻取蘇彝士運河、故該方面戰局之展開、對於土耳其之維持中立問題、似予軸心方面以有利影響、德官方亦根據上述理由、對於土耳其之態度、抱相當樂觀的見解、德外交當局於九日言明德土關係、並未有何等變化云、「土耳其報紙自巴爾幹作戰開始以來、即顯示反德的論評、固屬事實、但德土關係、則依然不因此而稍變化、土耳其政府已明確認識事態之動向、祇須本國利益未受實際之侵犯、則似將堅持現在之立場也、外傳德駐土大使巴本與土總統伊呂紐之迭次作重要會談消息、並未談判任何事件」

扣留中之外輪
美擬讓渡予英
羅斯福將向國會要求

【中央社華盛頓十日電】據國際社訊、據悉美現正欲以海岸巡邏快船十艘、讓與英倫、此項船隻、在未交與英倫以前、將由英水手駕駛之、國務院現正起草牒文一件、以便羅斯福總統今日送交國會、要求取得被扣丹麥船隻之權、該牒文中、或將要求取得美國港內所有軸心國船舶之權、最近受英方監視之軸心國船舶、亦在其列、該要求幷將包括美港內之法船十九艘、及世界最大之華麗勤船「諾曼第號」云、

照相說明

美國自英美武器借貸法案成立後一般軍需工場特加緊趕造大量軍需品以防事態突變之萬一　圖爲美加洲巴盤庫製作大量最新「洛克希富多哈登森」式轟炸機準備工竣後載運英國【中央社】

北非英軍續撤
義佔領狄爾那

【中央社瑞典京城十日電】據海通訊、昨日上午倫敦公告中、曾提及英軍在里比亞繼續撤退事、又稱英空軍正在保護英軍集合、

【中央社柏林九日電】德軍司令部發表、羅美爾中將指揮之非洲遠征軍及義軍、七日激戰後、佔領利比亞及地中海海岸之狄爾那、並佔領狄爾那西南方八十公里之愛爾美齊里、俘虜英將校六名、英軍二千餘名、武器彈藥等無數、

【中央社瑞典京城十日電】據海通訊、據邱吉爾於昨日向下院報告稱、英國必須準備奮鬥、不僅保衛塞倫納卡、抑且保衛埃及、又稱英國對於一九四二年戰鬥力或能維持、蓋美國之造艦猛熱、正如一九一八年情況也、

英美荷會議告一段落
樸芳飛返新加坡

【中央社馬尼剌十日電】九日下午、美國駐菲律賓高等專員塞亞、與英遠東軍司令官樸芳、荷蘭外長克里芬斯三人會議後、荷蘭外長克里芬斯曾對新聞記者申述「華盛頓訓令尚未到達」、又記者詢問有否議及遠東防衛問題、據答稱「會議之性質、爲交換一般情報」、會議後、英遠東軍司令樸芳元帥、往加比拉軍港、於十日搭機飛往新加坡、該司令官於上次訪問馬尼剌之際、曾會見美亞細亞艦隊司令赫德上將、菲律賓軍事最高顧問馬克阿薩爾那特等、美陸海軍當局者、更於九日夜、與第十六海軍區司令官辦士會談後、完畢與菲律賓美軍首腦部之會談、三國會議業已告一段落、塞亞高等專員、十日由馬尼剌出發、德貝基與克里芬新外長、則預定十一日搭飛機往巴達維亞、

【中央社馬尼剌九日電】英遠東軍總司令樸芳、九日下午零時半、由香港飛抵馬尼剌、訪問高等專員塞亞、荷外長克勒芬亦在座、舉行所謂遠東會談後、克氏談稱本日會談、爲非正式會談、塞亞高等駐菲專員及樸芳司令均無任何發表、又荷外長克萊芬、於此會談前夕、并與塞亞高等專員、舉行長談、

南國侵匈起衝突
匈政府再度抗議

【中央社匈牙利京城十日電】據哈瓦斯社、本月八日、南斯拉夫兵二十一名、一度侵入匈牙利境內、與匈國邊防兵開火、昨又發現類似事件、匈政府再度向南政府提出抗議、

【中央社匈京十日電】據國際社訊、匈政府昨日宣稱、南邊境守軍、在外多瑙河區、兩次企圖衝入匈京、皆被擊退、此乃匈邊衝突第一次正式消息、

【中央社匈京十日電】據海通訊、據悉塞爾維亞軍隊、昨日八時侵入匈境、正向哈波斯華推進中、

【中央社匈京十日電】據海通訊、據昨晚官方宣稱、昨日塞爾維亞空軍、翼圖炸匈國克西門城、匈國高射砲火及驅逐機多架立即應戰、匈政府爲此、於昨日向南國政府提出嚴重抗議、但關於該抗議書之送達、亦感不便、蓋二國京城已無連絡關係的存在、

【中央社倫敦九日電】據晚間收聽羅馬之廣播稱、匈牙利政府以南國轟炸該地領土爲由、於九日起與南國斷絕外交關係、

【中央社匈京十日電】據海通訊、「英美通訊社」所傳南軍侵入匈境薩格特之消息、昨已爲匈可靠方面鄭重否認、此事全係捏造、

【中央社匈京十日電】據海通訊、匈牙利駐南國公使、爲南國軍隊侵犯匈國領土事、已奉令向南國外交部提出嚴重抗議、

浙省海塘
興工修築

【中央社】浙省海塘提身、年久失修、轉瞬桃花汛屆、泛濫堪虞、水利委員會有鑒及此、爲防患於未然計、已令飭浙省建設廳、雇工積極興修塘堤、現海寧及海鹽等處塘堤、已開始興修、其他各處、茲將逐步興工修築、

南國官員逃難
義公使無下落

【中央社羅馬十日電】據海通訊、據「羅馬民報」昨日接獲消息稱、南斯拉夫政府官員、已逃往尼西以北某鎮避難、

【中央社羅馬十日電】據海通訊、南國駐羅馬公使、何時離此、尚無確期、蓋義政府、迄未得悉義駐南公使下落、故在義公使下落未明前、南國公使必須留此云、

各國駐南使節
請德停炸南都

【中央社南國京城十日電】據哈瓦斯訊、駐南各國使節、已與德方商妥、停止對南國京城之轟炸、故京城衛戍司令克西區將軍、已下令居民停止疏散、目前逃往四郊之難民、現已紛紛回京居住、京中秩序因已迅速恢復、糧食來源、因以暢通、惟與外間之交通隔絕、所獲前線戰事消息甚少、蓋以各軍政當地、業於本月六日晨離京故也、但全國動員仍繼續進行、若干外國使節、如美匈兩國公使館、及法國領事館等、并未撤退、德機來襲時、所有館員、均避入地窖隱藏、至京北各城、如齊門班西伏等處、均未受空襲、秩序安謐、獨西北之諾維薩德城、被炸最烈、目下該城秩序、正由青年體育協會會員、協同維持云、

柏林觀察家認爲
德未放棄攻英本土

【中央社柏林九日電】一部份觀測、認爲德軍爲在巴爾幹作戰、海陸空三軍均分派有相當兵力、故欲攻擊英本土、或將暫行延緩、但事實却相反、德軍攻擊英本土之準備、正益趨強化、現在巴爾幹之德軍兵力、約達一千公里戰線、係擬對抗英希南三國兵力總計一百五十萬至二百萬、故當然具有相當企圖、觀諸德軍現有之總兵力、爲數頗寡、尤其空軍不過分配一成以下之部隊而已、而英方力事宣傳、其所以嗾使南國、將德國逐出巴爾幹者、乃係誘導德軍兩面作戰、分散其兵力、但依以上之數字及此後之觀察言之、決不能謂爲兩面作戰、蓋德空軍一兩日來正對英本土開始猛烈之空襲、其轟炸係有組織的集中於全國之工廠港灣等、獲得削減英國戰鬥力之非常效果、一面潛水艇正積極養成補充訓練員、以至突破預料數字、將以此等新成部隊、開始春季大攻勢、一面非洲方面、德義兩軍連日亦繼續疾進、蘇彝士之命運、亦謂已瀕於危殆形勢、如是德國不僅對英本土、即對巴爾幹地中海正面、均將開始徹底進攻、

德軍戰報

【中央社柏林九日電】德軍司令部發表、一、德軍里斯特元帥直轄之機械化部隊、及步兵數師團、自保加利亞進攻、突破南軍國境陣地、越過地形極險惡之山岳地帶、自斯科普利進至百公里以上、越過瓦答河、截斷英希軍與南軍之連絡、二、其他之德軍、於南方横斷台朗湖進至希領內、於南部塞爾基亞俘虜達二萬名、內將校六名、三、德山岳師團、與步兵師團在希臘邊境與德國之急降轟炸機隊呼應、激戰後突破美塔克薩斯萊因、四、北非之昔蘭尼加地方、德義兩軍七日到達狄爾那、五、德機編隊於英國東岸、炸沉四千噸級之商船一艘、其他三艘、亦蒙受重創、六、德機一千一百架、昨八日夜大舉空襲英格蘭南部及中部諸港灣之預備工業中心地、集中投彈、猛炸飛機工廠、各地悉已發生大火、

周作人赴京都

【中央社神戶十日電】華北政務委員會教育總署督辦周作人等二十三人、爲出席在京都舉行之東亞文化協議會、十日晨乘阿拔麻號抵此、上午八時半轉乘電車赴京都、

滬渝方祕密機關破獲
政警署決予自新
冀無知青年從速覺悟

【中央社上海十日電】據悉、渝方祕密設置於法租界之亞爾培路之反動機關、康恥會及青廉會、已爲政警署破獲、並當場搜出會員名單、照片、及反動宣傳物品甚夥、據該署發言人稱、本擬將該項名單予以公布、現因鑒於此輩青年、均屬無辜、徒因一時受人之愚、致身蹈法網、而不自知、殊堪惋惜、現爲促進彼等猛省起見、不忍予以揭露、惟冀彼等即日覺悟、向南市政警分署或極司菲而路七十六號自首、予以自新之路云、

蘇駐美大使
訪國務副卿

【中央華盛頓十日電】據海通訊、蘇駐美大使奧曼斯基、昨訪晤美國務副卿威爾斯、談話內容未詳、大使亦拒絕宣布、

直布羅陀
防毒演習

【中央社馬德里十日電】據海通訊、據拉林尼阿傳來消息稱、直布羅陀昨舉行防毒演習、非特英軍參加、即平民亦加入此項演習、此種防毒演習、每月第二星期舉行一次、

瑞巴代管
南義權益

【中央社羅馬十日電】據海通訊、瑞士代管南斯拉夫在義權益、巴西代管義在南權益、

滬暗殺案迭起
中日兩人殞命

【中央社上海十日電】今晚八時二十分許、有名許富榮者、偕同日友尾村、甫自法租界華格臬路富春樓食品公司晚餐畢、詎至八仙橋國華銀行附近時、突自路旁躍出暴徒二人、不問情由、袖出手槍、對之連發六七槍之多、結果尾村身中二彈、當場殞命、許富榮背部中二槍、因傷重不救、亦於抵院不久斃命、並波及行人辛定龍一名、業銅匠、年二十九歲、兇手於出事後、乘隙逃逸無蹤、現捕房在調查中、

匈羅保將助德
英請埃及參戰

【中央社柏林九日電】希南戰局已急速轉變、軸心轉趨有利、故匈羅保三同盟國參戰問題、議論紛紛、德國對此、並不重視、擬任各國政府自由決定、

【中央社昂哥拉十日電】據海通訊、此間政界人士重視英機轟炸保鎭市之目的、係強迫保加利亞參戰、使土耳其加入英方云、

【中央社羅京十日電】據海通訊、羅政府昨命未入伍之飛機駕駛員入伍、

【中央社昂哥拉十日電】據海通訊、據今日得自開羅方面報告稱、英在開羅之參謀、鑑於塞倫尼卡情勢緊急、建議埃及政府、派遣埃及軍隊參加對德作戰、聞該建議、正在開羅考慮中、政界方面稱、該建議將爲埃及政府反對云、

滬工董會
發表外董名單

【中央社上海十日電】本年度工部局董事會之變更組織、其提案經該局發表、將於本月廿七日下午二時、舉行之外人納稅大會通過、茲外董人選、業經正式決定、探悉現任總董凱自威頗爲消極、業已放棄候選資格、今日公布之外董人選名單如次、阿樂滿、卡立翰、雄太郎、李德爾、麥唐納、明思、德米契爾、岡本一策、鮑惠爾、葛樂泰、克蘭、及矢島安造等十二人、惟華董四人名單、仍未發表、

義國並未
拘禁南僑

【中央社羅馬十日電】據海通訊、據義官方昨答外報記者詢問云、「義政府並未拘禁居住義國之南僑、現仍自由、但不可外出、義尙未準備與南國交換僑民」、

滬拾荒幼童
誤觸地雷爆炸
慘死三人重傷四人

【中央社上海十日電】十日上午十一時四十分許、本市突發生巨聲一響、據調查所悉、中山路二號橋徐家宅後面、中英聯藥場對面之荒場上、時有一般拾荒童子、在瓦礫中找尋各種破舊鐵器等、當時有一小孩名宋江者、忽發現一鐵器之物埋在土中、不識爲地雷、其時并有小工二人、亦誤認爲鉄器、可掘出發售、乃從事發掘、詎料地雷受震、轟然一聲、三人被炸成骨灰、並有四行人被累炸傷、後經市警在荒場上覓得大腿二條、及半截身體、慘不忍睹、一般咸認此地爲滬戰時所遺留者、

德袖珍艦
活躍印度洋

【中央社星加坡九日電】英國駐華艦隊司令萊頓中將、九日於星加坡發表、德袖珍戰艦「希爾上將號」、刻正活躍於印度洋上、馬達加斯加與塞舌爾群島間、又星島軍港、若遇必要時、得立即派美艦隊入境、如情勢險惡則或將不問是否與美國共同作戰、且可由近東方面、迅速增派有力海軍增援隊赴印度洋、

社論

金融之多核血球 下

例如吾人上述之金銀雙本位制、倘兩者無固定之比値，則游移不定，一漲一落間，奸商從中操縱，徒增社會之風波，適成金融之紊亂。同一理由，而證之目前金融之情况，似尤有昭然可見之事實在。僅就華中之金融而言，一體而有核心三焉。（一）爲舊法幣，其中樞仍操之渝方政府之掌握；（二）爲日本軍用手票；（三）爲中央儲備法幣，則直隸我中央政府之財政系統。此三者，前兩種僅爲過渡之現象；後一種，自爲金融之正宗。惟因核心有三，不啻成爲三角之愛；苟因調整之失愼，即能成爲多核血球之形態也。

且邇來日本軍用手票與中央法幣之比値，漲風甚烈；去年今日，軍票一元僅値法幣一元二角；今則高至一倍；其有關金融之穩定以外，物價之水準，爲之提高不少。推其故，約有三端。（一）爲舊法幣之信用低落。蓋自事變以來，渝方政府，惟圖戰費之彌補，濫發紙幣之數量；其發行總額，已超越原定之白銀準備之數倍。同時上海一般之投機奸商，復爭套外匯，收藏外幣。職是兩端，以致法幣之價値，日益低落。（二）爲日本軍票之需要增加。蓋因軍事特殊之關係，貨物運轉之統制加嚴。一般統制物品之輸送，均賴軍票爲償償之通貨。以致引起軍票之漲價。（三）爲上海奸商爭購軍票之風潮。蓋自事變以來，市多游資，無所出路，一般投機商人，輒購外匯以博潤利，三年來，已成一種通行之習慣。自最近美國有凍結外資之舉，歐美外匯之交易，幾瀕停頓；於是轉而之他，復羣相爭趨日本軍票之投機買賣。此又爲軍票上漲之主要原因。此種現象，政府亟宜設法制止；否則前年歐美外匯飛漲之風潮，必於最近之將來，於軍票之價値上漲中，重見其影響金融之弊害也。

總之，一體三核，調整本極爲難。惟吾人既明知渝方政府濫行紙幣，罔顧利害之虐政。故我中央政府之謀財政獨立，原旨本爲抵制渝方之財政流毒。且於玆和平尚未全面化之時，物運統制，既歸友邦管理，則軍票與儲備法幣之比値，似尤宜有切實之溝通方法，固定其交換比率。必使軍票與新法幣，一氣沆瀣，相輔相助，庶能合力以抵抗渝方之虐政，而重整金融制度生理上的健康也。（Z）

松岡，莫洛托夫， 長時間重要會談

日蘇關係將有顯著發展

【中央社莫斯科十日電】據海通訊、日外相松岡與蘇外長莫洛托夫、於昨日午後進行二次會談、並有日駐蘇大使在座、自十六時（莫斯科時間）開始、歷三小時之久、

【中央社莫斯科九日電】松岡外相九日下午四時、再赴克萊姆林宮、訪莫洛托夫人民委員會議議長、會談歷三小時半、玆據坂本首席隨員發表如次、下午四時至七時半、松岡外相與莫洛托夫外長、繼續七日會所舉行之會談、俟十一日自列寧洛勒歸返後、再舉行會談、

【中央社莫斯科九日電】完成訪歐使命之日松岡外相、在此受蘇聯以重要賓客待遇、七日晚蘇方招待外相一行赴莫斯科大戲院觀劇、外相宿舍迎賓館、係瀟洒之近代建築物、七日松岡莫洛托夫在此會晤、前後歷三小時二十分之久、會談在友好空氣中舉行、九日松岡又與莫洛托夫舉行會談、就目下世界情勢及日蘇當前主要問題、交換重要意見、九日參觀斯丹林汽車工廠、晚出席蘇方舉行之晚餐會、外相一行、十日上午零時半、乘車赴列寧格勒、

【中央社莫斯科九日電】日松岡外相、已決定在莫斯科滯留至十三日止、是日由莫斯科出發歸國、九日上午偕隨員參觀莫斯科南方史太林汽車工廠、繼在義大使館邸、出席羅沙大使之招待宴會、

德英空軍猛烈互轟

德機隊炸伯明罕軍事目標 英機襲德共被擊落十七架

【中央社瑞典京城十日電】據海通訊、據今早得自倫敦報告稱、德機於昨夜迄今早、大規模猛炸英格蘭數處、又稱中部英格蘭之西部被炸尤烈、詳情未悉、

【中央社柏林十日電】據海通訊、德空軍編隊於昨晚猛烈轟炸伯明罕重要軍事目標、又各軍火工廠、摩托車工廠、及裝甲車工廠、亦受創頗鉅、又紐開斯爾港務設施、亦被中彈起火云、

【中央社瑞典京城十日電】據海通訊、據國內安全部宣稱、自去年六月至今年三月、英國因空襲而斃命者共二萬九千六百三十人、其中百分之二十爲倫敦居民、

【中央社柏林十日電】據海通訊、英轟炸機多架、於昨晚迄今早、轟炸柏林時、受損頗重、英機被擊落十一架、德住宅區被投彈多枚、死傷數人、

【中央社柏林十日電】據海通訊、德京於今早發出警報、聞此係十七日以來第一次英機分數批出現於柏林上空、德高射砲火極爲激烈、據悉英機此次投彈十二枚、其中一枚落斯普里河中、

【中央社柏林十日電】據海通訊、英轟炸機九架、於昨晚迄今早、飛往德國上空時被擊落、其中八架被夜間追逐機擊落云、

【中央社柏林十日電】據海通訊、英運輸輪二萬噸、於昨日午後在蘇格蘭北岸、被德空軍炸沉、又一萬五千噸輪一艘、亦於同時受重創、

【中央社柏林十日電】據海通訊、德偵察機昨炸毀五千噸之英輪一艘、另有六千噸之英輪一艘、在大格林斯必附近、爲德機炸傷、

【中央社柏林十日電】據海通訊、英機多架飛入德領空、被德黑夜巡邏機、及高射砲部隊擊落十七架

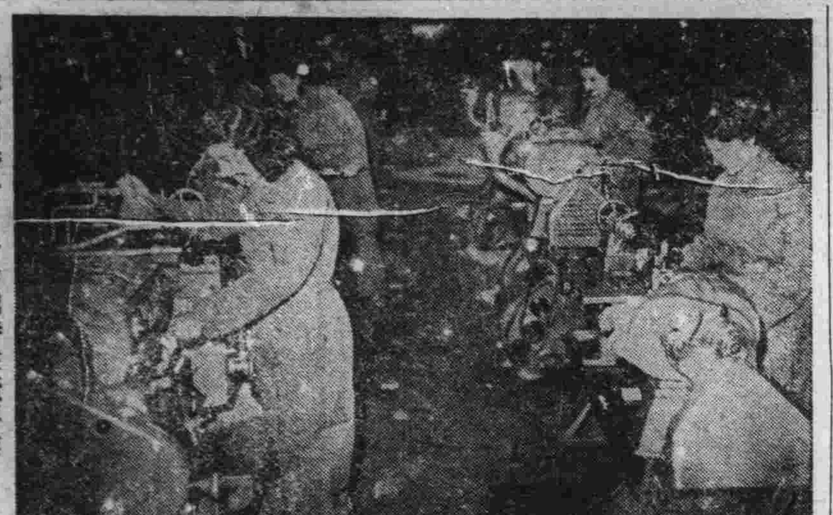

義大利婦女、努力戰時生產事業、

伊拉克爲維護獨立 組織最高國防會議

伊否認發生政變 並拒絕英兵過境

【中央社昂哥拉十日電】據海通訊、據巴格達傳來消息稱、爲維護伊拉克獨立起見、新總理巳組最高國防會議、該會議將由最高軍事當局及各黨政治領袖組成之、

【中央社昂哥拉十日電】據海通訊、據巴格達昨日傳來消息稱、英方宣傳所稱伊拉克發生政變之說、全屬子虛烏有、

【中央社昂哥拉十日電】據海通訊、伊拉克政府拒絕英方請求讓現駐巴斯拉港之英軍八千人過境、雖然英軍允於過伊拉克領土時、不帶槍械、但須將器械由車運送、故該八千名英軍現仍留泊於伊拉克巴斯拉港之二英運輸艦上、

日大橋外務次官 詳述國際大勢

在地方長官會議席上

【中央社東京十日電】本日爲日本全國地方長官會議之第三日、上午九時、由大橋次長說明對華對美問題、泰越國境交涉調停問題、及一般國際情勢、作質疑應答、會議完畢後、舉行外務省所管會議、繼舉行企劃院所管會議、由鈴木總裁詳細說明政府之各種施策、物資動員計劃、擴充生產力計劃、貿易計劃後、復開祕密會、作種種協議、然後散會、下午舉行厚生省所管會議、

【中央社東京十日電】日大橋外務次官、於地方長官會議第三日、在外務省所管會議席間、說明現下全般之國際情勢、如次、㈠渝方因物資不足及共黨之摩擦、遂陷於相當苦悶、與共黨間之關係、擬含糊一時、依賴英美、此後仍圖繼續抵抗、因此彼等乃力圖改善其主要命脈、滇緬路進行計畫、連接緬甸與雲南鐵道、最近美總統特使會赴渝、調査援渝辦法、㈡調停泰越國境紛爭問題、大綱業已同意、目下正積極作成條文、料最近可全部圓滿告終、㈢與蘇聯調整國交、正順利進展中、目下漁業條約通商貿易協定、正進行交涉中、關於後者、雙方意見漸趨一致、料不久當可成立、㈣美國成立租軍法、以賭國運、逐步援助英國、目下美國是否用該國軍艦護送援英物資問題、紛紛議論、此點我方須深加注意、㈤與越南之經濟交涉、大體經過、甚爲順利、交涉當可成功、與荷印之交涉、因對方屢持通商論、故繼續談判中、㈥英美兩國、對於日本之警戒的壓迫、在漸次增強中、一方日本與德義之關係、因松岡外相之訪問、益趨緊密化、㈦日本之前途、極爲廣大、第一、日本國體爲世界無比、縱逢如何艱關、國民之團結決不崩潰、第二、日本之地理的地位、偏在於東亞、遠離世界大戰之中心、而擁有強大精銳之武器、有睥睨太平洋之概、然日本因受天然地利之惠、此後縱逢如何難局、前途有無限之幸運、

西英簽立貿易協定

【中央社瑪德里十日電】據海通訊、據昨晚宣稱西班牙外長蘇納、已於四月七日簽定西班牙與英國間貿易協定之附件、依然該附件、美政府允西班牙購用二百五十萬鎊原料與食料云、

西向央借欵

【中央社馬德里九日電】據西班牙政府發表稱、英西借款交涉、已於九日成立、西班牙政府將由英國借二百五十萬鎊、俾向英國購買食糧品及染料、

義要求美調回武官

【中央社華盛頓九日電】美國務院九日發表、義政府向美國要求、調回美國駐義陸軍武官補助官希賈特萊、此係對放逐駐美義海軍武官萊斯提督之報復

【中央社羅馬十日電】據哈瓦斯訊、此間消息靈通人士談稱、墨索里尼首相業已決定召回駐美大使柯羅那親王云、

【中央社華盛頓十日電】據合衆社訊、義大利政府咋同意撤退其駐華盛頓之海軍武官萊斯將軍、並要求美陸軍參贊班脫理大尉撤離羅馬、

伊與土英保持友好

【中央社昂哥拉十日電】據海通訊、在土京之伊拉克公使、已通知土外長薩拉多魯、關於伊拉克國內政變事、有所說明、並稱願於將來、與土英二國、一如現時、保持友好關係云、

斯南兩國斷絕外交關係

【中央社斯洛伐克京城十日電】據海通訊、斯洛伐克與南國斷絕外交關係、據牒文稱、兩國外交關係斷絕事、已由南國駐斯洛伐克代辦西米池代達矣、又斯洛伐克駐南國京城代辦已返國、而南國駐此間代辦、亦即將離此返國云、

日陸軍省次官 决由木村中將充任

【中央社東京十日電】日陸軍省今日設立「機甲本部」、並任陸軍中將木村兵太郎爲次官、調園部和一郎中將爲軍事參議官、藤江惠輔中將爲西部軍司令官、山脇正隆中將爲陸軍大學校長、七田一郎中將爲陸軍預科士官學校長、富永恭次少將爲人事局長、吉田眞心中將爲機甲本部長、中少將階級之人事調動、共達十餘人、現任陸次阿南惟中將、任職一年有半、玆巳榮調前線要職、而由關東軍參謀長木村中將繼任、原任人事局長野田謙吾少將、亦調職前線、而以富永少將繼任、今日正式成立之機甲本部部長一職、由陸軍中將吉田眞心担任、此種廣汎之人事調動、蓋爲適應新時勢、殊値得我人之注意、

木村中將略歷 原籍崎玉縣、本年五十四歲、陸軍士官學校第二十期炮兵科出身、一九二八年以隨員資格、參加倫敦軍縮會議、一九三八年晉升中將、在華北前線担任軍職、至上年十月調充關東軍參謀長、

吉田中將略歷 原籍東京市、本年五十四歲、陸士二十期騎兵科出身、一九三八年晉升中將、派赴前線、擔任要職、同年十月、任騎兵監、

日永井柳太郎闡述翼贊會東亞局使命

【中央社東京十日電】翼贊會東亞局局長永井柳太郎、頃發表聲明、闡述東亞局之使命稱、「東亞局之最大使命、爲協助以建議大東亞共榮圈爲目標之我國國策、促進中日滿暨共他關係各國國民之團結、尤其中日滿三國國民、應爲建設新亞洲之中核、幷依照去年十一月三十日所簽訂之中日滿共同宣言之精神、擴充強化、共同防衛、及經濟合作、此事之成就、須三國國民自身先行團結、組織大同團結、使全國興亞各國團體、予我人以協助、余玆要求共同信念之興亞團體、徹底了悟建設大東亞共榮圈之基本精神、同時幷希望與各關係國家之興亞團體提攜、以貢獻我國策之實現、

德駐日大使訪日駐法新使

【中央社東京十日電】德駐日大使亨利、今日下午三時至外務省訪晤日新任駐法大使加藤、舉行談話、按加藤大使、已定十五日偕同本野一等書記官取道西北利亞首途赴法履新、

日與荷印會談將展期

【中央社巴達維亞九日電】日石澤總領事、九日會晤荷印通商局長芬暈格斯脫拉典、協議日荷會談技術上之細目、預備會談似已閉幕、將在下次芳澤與經濟部長樊莫克之正式會談中、展開新局面、但因松岡外相訪歐之結果、會談在政治上籠罩有不安之氣象、目下又有荷蘭外長克勒芬抵此之影響等、故芳澤與樊莫克之會談、尙須長時期後、始可舉行、

本報增設浙江湖州分銷處啓事

本報爲便利浙江湖州讀者起見自即日起在湖州彩鳳坊十四號設立分銷處由李浚生君辦理俟後關於該地讀者訂閱及承登廣告等事宜概可與李君接洽可也 發行科 啓

農商銀行南京分行 華興商業銀行南京分行 南京興業銀行 啓事

國曆四月十一日至十四日爲掃墓節及星期日循例休業四天自十五日起照常營業特此通告即祈公鑒 B3122

南京特別市政府財政局牲畜屠宰稅征收所通告

查本所前發職員證明書及證章等件佩帶已久難免不有遺失在外發生流弊玆於三十年四月十一日起所有本所全體職員一律攜用新換職員證明書及佩帶圓形藍底白字黃邊證章十一日以前所發證明書等件即行作廢特此通告 中華民國三十年四月十一日 所長高鍾奎 B3141

中國合作社南京支社通告 第二〇號

啓者查本社社員向係憑購買證或臨時收據來社購物玆爲同一起見另行製就物品配給證一種即日分發社員應用所有前發各證同時收回予以作廢特登報通告希各社員攜同前發各證及股票或臨時收據暨函私章等來社換領（各鄉區社員則在各所在地分社換領）爲要又本社洋油配給仍在竹竿里十五號本社貨棧發售（鄉區在各分社）併希注意 B3145

招請北平語女教師

本公司擬敦請平語女教授一位年在十八歲至二十三歲容貌娟秀語管流利者爲合格每日午後八點至九點（日時計）修金面議願應聘者請於晚七點鐘至昇州路二三九號接洽可也 白木實業公司啓

宏豐鮮菓場與黃志平脫離關係聲明

玆因前經理黃志平君另外經營豐鮮菓場事務繁忙無暇兼顧業已辭去本場經理之職並經本場股東會議議决准辭在案嗣後黃志平君與本場脫離一切關係所有事前經理一切手續概由黃志平君個人負責與本場無涉特此登報聲明諸希公鑒 宏豐鮮菓場總經理麥陶德純啓 B3142

警政部特種警察署續招模範警士通告 特種警察教練所

查本所招考模範警士業經警政部於本京各報紙登載簡章限期報考在案玆查本所尚有餘額再續招特將簡章列后㈠名額二百名㈡資格高小畢業或同等學力身體強健身高五尺二寸以上素無嗜好者㈢年齡二十歲以上三十五歲以下㈣性別男㈤待遇訓練期間除服裝膳宿講義等概由公家供給外每月各給津貼十五元畢業後考試及格者一律補充模範警士㈥訓練期間三個月（兩個月在所訓練一個月在外實習）㈦報名日期即日起本月十二日止向復興路本所報名㈧考試日期十三日體格檢查及口試十四日筆試㈨考試科目㈠體格檢查㈡口試㈢筆試（國文 筆算 常識）㈩入所日期十六日發榜十八日攜帶保證書入所受訓 B3116

首都中山醫院籌備委員會啓事

本會奉中央執行委員會第廿五次常會决議正式辦理結束所有未了事項統移歸中國社會事業協會接收繼續辦理等因遵已將經收捐款圖記文件捐冊等項於本月四日移送中國社會事業協會接收所有以後舉辦各項醫藥救濟事業及收受各方捐款捐冊等手續概歸該協會辦理除呈報外特此鄭重聲明敬祈台察 三十年四月十日 B3138

中國社會事業協會啓事

敬啓者案准首都中山醫院籌備委員會函開「本會遵奉中央執行委員會第廿五次常會决議正式辦理結束所有經辦事項移請貴會接收辦理玆特將所有文件圖記捐款及捐冊等項函請貴會接收各地醫藥救濟事項以及各項未了事務統請繼續辦理除呈報外相應函達查照見復」等由並附上開各件准此經於本月四日接收完竣除函復外各方對醫藥救濟等事項有所見教或惠繳捐款捐冊等項統請逕與本會接洽以利社會事業之推行是所感荷特此聲明諸維亮察 四月十日 B3137

中國社會事業協會主辦職業指導所啓事

本會爲辦理職業指導所並爲專門人才之調查及登記起見特于本京設立職業指導所自即日起開始工作凡專門人才之申請登記或各機關團體學校以及工廠商店如需各種人才者均可逕向本所接洽所有申請登記及職業指導辦法函索即寄此啓 職業指導所地址本京中山東路305號 電話22898號 B3108

中國近代名人書畫展覽會

本會展覽之部備有近代名人精良作品數百件如王藻仙吳昌碩王一亭等諸名家作品尤屬難能可貴誠書畫界之福音 日期四月十一日至十三日 假座南京香鋪營中日文化協會 歡迎參觀

律師葉兆昌代表楊郁文等爲買賣柳洲一部份地產啓事

啓者玆查有江浦縣柳洲舊業主楊郁文等原持有全洲十二股中之南股除已分劈杜賣與他人者外所餘之地經過中杜賣與現業主岳子章名下執業並即按照約定手續共向柳洲業主辦事處登記矣合代啓事如右 事務所 南京城中新街口糖坊橋三十八號 電話二一七七九號 B3135

訃告

顯考國民政府監察院監察使兼祕書長董府君慟於中華民國三十年二月十八日巳時壽終正寢距生於前清同治十二年二月十三日巳時享壽六十有九歲不孝隨侍在側親視含殮遵禮成服擇期安葬誠恐計告未週特再登報奉聞

謹擇於國歷四月十三日在南京國府路毘盧寺領帖 廿一日在上海海格路大陸殯儀館家奠

孤哀子 吳本 泣血稽顙 期服女 本 泣稽首 齊衰期服孫 泣稽首 B3192

陳養軒啓事

逕啓者玆遺失南京下關泰成永記錢莊上城內鎰康莊憑條一紙計四月八日法幣叁千元又申中和第一〇七號匯票一紙計法幣壹千元不幸中途遺失特向該莊轉咨掛失外如有中外人士拾得均作廢紙無效恐未週知特此登報聲明 B3127

中央陸軍軍士教導團續招軍士通告

本團遵奉軍事委員會令續招軍士施行訓練玆在南京城內漢府街毘盧寺設立報名處分期考試所有應考資格暨考取待遇各項詳細業經軍事委員會佈告張貼在案凡願投考者務須遵照佈告所列各項按期前往指定地點第四次考試定本月十三日第五次考試定本月二十七日均於午後二時以前集合毘盧寺大門口聽候試驗特此通告（報名日期四月一日起四月二十七日止） B3064

好力生

兀目魚肝油精

單位比大衆高 成分比大衆濃

每公分含 甲種維他命 六萬國際單位 丁種維他命 一萬二千國際單位

單位足效力強單位低效力微本品係美國國際維他命公司供給原料並代鑑定單位保證成分精良功效無匹主治虛弱消瘦肺病一切營養衰弱等

分膠囊劑液劑濃及液三種 藥房均售

信誼藥廠監製

強腎固精特效大補劑

富貴榮祿 虎鹿熊 補腎丸

治腎虧，療早洩 補腦弱，愈遺精 活血脈，健脾胃 堅肌肉，強筋骨 能補百骸，統治百病 挽衰成壯，返弱爲強

本品成分名貴效力準確專治男女衰弱各症及腎虧遺精早洩滑精陽萎確有特效藥到病除之救

全國藥房均售 每瓶特價兩元可服十二日 上海美藥大藥行出品

南京總經理 中華路金沙井七號 合興華洋雜貨號 本京各大藥房均有出售

東亞聯盟中國總會 各會委員增加名額
昨開第三次常務理事會

【中央社】東亞聯盟中國總會、於昨（十）日下午四時、舉行第三次常務理事會議、出席者汪兆銘、溫宗堯、繆斌、諸青來等、列席者周學昌、王敏中、李祖虞、周化人、何庭流、彭年、孔憲鏗等、主席汪兆銘、紀錄林文海、報告事項、一、宣讀第二次會議紀錄、二、本會第二次會議第四項決議、本會與中日文化協會合辦刊物、已由林主任委員柏生、周副祕書長隆庠商定合辦月刊辦法、封面標明合辦字樣內容增闢專欄、儘量闡明東亞聯盟運動、並加推繆主任委員斌爲刊物顧問委員、三、本會各處會每星期聯席會議、業已遵照第二次會議決議、舉行二次、四、社會福利委員會呈報、遵於三月十六日開始辦公、討論事項、一、會長交議、各委員會委員人數增加爲十五人、并指派朱大璋、夏保羅、卜愈、許國祿、陶國賢、王宗軾、劉萬遠、孫鳴岐、孫濟武、王德言、邱鼎國、鈕加保、梁秀予、常牧民等十五人爲指導委員會委員、郭秀峯、華漢光、許錫慶、張修明、鍾任壽、江馥泉、蔡墨哂、闕企予、劉慕淸、周濟道、徐本立、關匡、孫鐸、張光達、許淨生、等十五人爲宣傳委員、林文海、許慶圻、朱鈺、陳寧平、趙濟武、嚴恩祚、徐公美、沈鈸、顧森千、盛國成、張烈、黎國昌、褚保衡、丁、胡俊等十五人爲文化委員會委員、張企留、石順淵、張瀛曾、陳唯一、李光治、沈靜庵、劉存樸、呂數、楊偉昌、應澄、魏誠齋、周伯甘、韋乃綸、彭希明等十五人爲社會福利委員會委員、二、周祕書長提、擬任用朱慶華同志爲本處事員、曹寶琳同志爲總幹事、請公決案、決議、通過、三、文化委員會繆主任委員提、擬任用張君衡同志、爲本會主任祕書、許處圻同志、爲祕書兼科長、陳硯芸、蕭貴生二同志爲科長、趙鴻賓、陳漢奎、曹竹孫、三同志爲總幹事、陳應鳳、龐明幾、呂津初、許嘉、陳一新、蔡涵壽、陸鐵琦、左英明、丁用瀚、高天棲、錢念曾、彭豕十二同志爲專員、請公決案、決議、通過、四、宣傳委員會林主任委員提、擬任用程中匡同志爲本會主任祕書、愈思鴻同志、爲祕書兼科長、徐堅、林春暉、吳琦三同志爲科長、周航、陸鐵屢、韓培民、王浩四同志爲總幹事、請公決案、決議、通過、

立法委員周景瞻病逝

【中央社】立法院委員周景瞻、因患傷寒症、病逝鼓樓醫院、周氏生平喜好國事、交遊素廣、各方聞訊、無不痛悼、現由立法院、軍委會、參軍處派員協同料理喪事、周公子東明亦奔喪來京、昨日午後在莫愁路南京殯儀館大殮、到有楊部長揆一、趙部長正平、唐參軍長圭良、彭次長年、朱祕書長木會、龔祕書長湘、立委伍澄宇等數百人、素車白馬、備極哀榮、

石川三四郎 昨在文化協會演講

【中央社】日本學者石川三四郎、此次應褚大使之邀、於日前來京、特設臨時講座於中日文化協會、舉行學術演講、昨日下午五時首次開始、到褚大使江代院長及中日來賓二百餘人、講題爲「馬與鹽」、付馬之考證及鹽矢與馬病之關係、闡述甚詳、六時許始散、

南京市銀行舉辦小本貸款 設立倉庫辦理積穀

【中央社】南京市銀行董事會、於九日下午五時舉行第三次董事會議、到蔡董事長及董事、蔣經理等十餘人、由蔡董事長主席、報告開幕經過後、對該行業務方面、有詳細之討論、聞將先着手舉辦小本貸款、以活潑市面金融、及設立倉庫、辦理積穀、今後京市民食及工商業、在該協助之下、定有所補益、

照相說明 日趨繁榮的首都市容（建康路的一段）

同盟社京支局充實發稿內容

【本報訊】日本同盟社南京支局、爲協助建設東亞新秩序工作起見、曾謀改善發稿內容、頃已決定充實電訊內容、將向來與東京總社上海等支局連絡每日六千字增至八千字、並謀外電及經濟稿內容之豐富、又因向來鋼板謄寫印稿、略欠鮮明、決將其廢除、改以打字印稿、惟現以打字機關係、暫時兩者兼用、該社預定四月底起實行全部稿件之打字印刷云、

嬰兒比賽 初檢完畢 月中決賽

【本報訊】京市民教館聯合本市有關四機關、舉辦之首都第二屆嬰兒健康比賽、（參加比賽嬰兒、共有三百十餘名、自開始檢查以來、昨日爲初查之最後一日、故受檢嬰兒更形踴擠、檢查者仍由中央醫院衛醫師、市衛生局殷醫師、共同主持進行、除缺席者外、總計五日來受檢查嬰兒共有二百八十餘名、聞今明兩日核算分數後、凡體格健康無缺點者、均可參加本月十五日之決賽、

易其志啓事

啓者鄙人於民國念四年八月十日憑媒婚娶上坊門馬場圩李光鑑胞妹爲室不料李氏突于念七年十月廿六日捲逃無踪鄙人隨時會同李氏兄母雙方尋找至今音信杳然今特載報忠告李氏立即覺悟從速回來一切均可寬容限期三週否則逾期鄙人所有損失理應李氏賠償鄙人現因家庭計將另婚娶特此載報聲明地址南京城郊上坊門 B3143

本月十五日上午八時 首都警察總檢閱
先於十四日舉行預演

【本報訊】首都警察廳、爲考察各局隊長警操練勤惰起見、定于本月十五日上午八時、於該廳後面操場、舉行春季總檢閱、並於十四日先期舉行預演、聞此次參加檢閱人數、約六百人至八百人之間、保安隊、各局員警、陵園員警、消防隊等六單位中遴選者、檢閱後、並由消防隊舉行技術表演、故屆時當有一番盛況也、

首都地方法院 注重看守所衛生 嚴令看守所切實辦理

【本報訊】首都地方法院院長嚴啓昆、以時屆夏令、對於該院看守所之衛生事項、亟應注意、昨特訓令該院看守所所長范琦文云、「查監所人犯、或因環境壓迫、或受經濟影響、致觸法網、身陷囹圄、性非盡惡、情實堪憫、倘主獄政者、不以矜憐爲念、勢必將自由刑變而爲身體刑與生命刑、殊失國家刑事政策之本旨、現屆仲春、瞬交夏令、衆多之人犯、容納於狹隘之房間、濕氣薰蒸、最易釀成癘疫、邇來迭據報稱患病人多、且時有死亡、亟應設法預防、對於人犯之給養、號舍之清潔、窗戶之啓閉、以及其他運動醫藥設備等事項、須在講求、務使病犯減少、甚至於無、非僅造福於囚徒、抑且爲社會培養一份子、感化健全、即爲國家留一分元氣、本院長負有監督之責、除隨時親往或派員視察外、合行令仰該所長遵照切實辦理、并將遵辦情形具報、切切、此令」云、

營造業公會 明日成立

【本報訊】京市營造業同業公會、自經籌備以來、刻已告竣、定於本月十二日下午二時在上乘菴二十號開成立大會、屆時全體會員均行出席、一面並由籌備會呈報社運京分會備案、派員指導云、

三月份登記車輛 六千九百餘輛

【中央社】京市政府工務局車輛登記所、自開始登記以來、業經數月、各種車輛前往登記者、甚爲踴躍、猶以營業人力車爲最、茲將三月份登記數字統計、錄誌如次、計自用客汽車三十一輛、營業客汽車三輛、自用貨汽車二輛、營業貨汽車三輛、自用人力車四十五輛、營業人力車六千五百八十輛、自用自行車六十二輛、營業自行車二輛、乙等板車十二輛、獨輪小車十四輛、雙輪小車十九輛、三輪自由車一輛、貨箱車一百五十六輛、馬車三輛、騾車三十二輛、總共登記六千九百六十五輛、本月份則專登記各種自行車云、

模範警名額招齊 即可開始訓練

【中央社】特警教練所此次招考之模範警士、連日前往報告者、極爲踴躍、據負責當局談、模範警士訓練期間、規定爲兩個月訓練、一個月實習、將來訓練期滿後、指定某一區域、爲共服務地點、至任務及待遇、均將予以提高、俾安定其生活、期增進服務之效率、并設置模範警士教練所、委中央警官學校總隊長宗志強氏兼任所長、主持一切訓育事宜、聞該所一俟名額收齊、即可定期開始訓練云、

歡宴徐局長 小學校長岳文約等

【本報訊】南京市教育事業、經教育當局積極推進、現已漸趨正軌、行將恢復事變前狀態、尤以教界同人、頗能通力合作、共謀發展、方有此美滿效果、昨日第二區校長岳文約蔣慕韓張盛祺周立夫等爲五區聯絡、砌磋研究、特於下午六時假中山東路新中央飯店聚餐、並公宴徐教育局長公美、席間敍談、甚爲歡洽、對今後教育事宜、決本教育當局既定目標、努力邁進云、

利用荒地墾植 京市開始下種

【中央社】京市蔡市長秉承汪主席意旨、將全市荒地墾闢種植雜糧、對荒地之調查及登記墾種等事宜、均告竣事、並由市府免費發給各領戶種籽、頃已分別種植、據聞是項種籽、曾經專家研究鑑定、頗適合於京市土壤、故豐收尙可預卜、

遠東劇團昨開始公演 『花燭之後』精彩動人
全劇計四幕意義頗深長

【本報訊】昨（十日）下午八時、遠東劇團爲慶祝國府還都一週紀念在國民大會堂公演四幕大悲喜劇『花燭之後』、同時亦爲該團改隸宣傳部後之第一次演出、昨晚計到觀衆約達二千餘人、宣傳部長林柏生亦蒞場參觀、劇情演至精彩處、全場掌聲雷動、其情况之盛、實開事變後京市話劇之新紀元、茲略誌各情於後、

啓幕前一番話

啓幕前、該劇總編導陳大悲登台致詞、略謂、原定八時准時開演、嗣以其他問題之關係、以致稍爲延誤十數分鐘、實覺歉甚、務希予以原諒、繼即介紹該劇之意義、係爲暴露共產黨高唱無底抗戰荼毒人民之罪惡、末了、陳氏并要求在場觀衆、在演出時、台下談話之聲務請減少、俾免台上台下之聲音混成一片、有負各位觀臨之目的等話、言來態度謙虛而滑稽、全場報以掌聲、似爲接受之表示、故四幕演來、除換景休息時外、全場均靜默無聲、秩序良好、誠屬不易、

全劇意義深長

該劇係由李六爻編成、總編導爲陳大悲、前台總指揮鍾任壽、導演王少陵、助理導演張懷玉、其第一幕演出唐家雄是一個熱血的飛行戰士、當八一三事變爆發的第二天正是他和華韻梅女士結婚的花燭之夜、突接筧橋航空學校來電、命他於十五日十二時以前歸隊、撫養他成人的寡姑母國貞、要他的老父國風阻止他去從戎、國風因愛國之心甚於愛其獨子、竟慨然許其報國、老兄妹正在爭執時、警報聲傳來、老姑母阻攔不住家雄去吹滅花燭、急得直喊觀世音菩薩保佑唐家、「第二幕」同年十一月中旬、唐家老幼聽到無綫電報告、南京有兩架飛機失蹤的消息、急得老姑母涕泗滂沱、張媽正在報告遊擊隊趁火打劫的慘狀時、家雄的無賴族兄家槐直闖進來、要「共」唐家的「產」、國風憤極、杖逐家槐出門後、急雇小舟攜老幼逃離去、第三幕是民國二十七年的舊曆除夕前、唐國風帶着他的寡妹國貞、外孫黎明、兒媳韻梅、和女兒家英、女壻平健、避難在上海一所弄堂房子的客堂和前廂房中、國風忙着辦年貨、張媽哭哭啼啼、因爲她的兒子在鄉下被新四軍搶走、同住的余志華小姐是三民主義靑年團的宣傳員、要平健說服了、加入和平反共的大運動、第四幕是國府還都的前夜、平健由南京傳來「飛將軍」唐家雄從天而降、參加和運的好消息、家英在當晚產生了一個男孩、余小姐因散發和運傳單、被租界警探追蹤而至、情急智生、用張冠李戴的妙計脫險、東方紅霞上昇時、中日兩國的飛機比翼飛過租界上空、黎明搖動靑天白日旗高呼「中華民國萬歲」、「東亞和平萬歲」、幕於是乎落、全劇即告完畢、

演員陣容一斑

以出場先後爲序 張媽（鄭秀華飾）唐國貞（陸露茜飾）唐家槐（張懷玉飾）唐國風（孫達之飾）唐家英（趙麗明飾）黎明（裘非飾）唐家雄（王少陵飾）何平健（汪文瑞飾）華韻梅（張琦飾）女賓（吳英美飾）（周惠英飾）余志華（史國瑾飾）醫生（李凌霄飾）女護士（倪萍飾）西捕（王東北飾）華捕（裴凱南飾）（吳奇梅飾）

其中飾何平健之汪文瑞、說服三民主義靑年團員余志華（史國瑾飾）時之一席話、言來句句生動而有力、演出確甚可觀、其餘飾唐家雄之王少陵、一副英雄氣槪、表演出抗戰動時之熱血靑年、情形可謂逼眞、而飾唐家槐之張懷玉、那種毫無出息之無賴、竟乘抗戰之機會、搖身一變而爲新四軍、向其族伯要共產共家財、演來堪稱活龍活現、當然也可稱得、其外各人亦均將各盡其職、故每至精彩處、觀衆咸報以掌聲、情緒至爲緊張、直至十一時許全劇始表演完畢、聞該團當局現爲使各界普遍觀覽起見、除已定十三日（星期日）日場再演一回外、現更決定明日（十二日）晚場及十三日晚場再各加演一次、藉求社會各界之公許云、

掃墓節銀錢業休假 『中儲』『京市』照常

【中央社】四月十一日至十四日爲掃墓節、本京興業、華興、農商等三商業銀行、及各錢莊均循例休假三天或四天、各商業銀行於十五日起、各錢莊則於十四日起照常營業、至中央儲備銀行及南京市銀行、在此期間、仍照常營業、

「主席盃」足球大會 各隊員秣馬厲兵
明日三場節目精彩 後天秩序更有可觀

【本報訊】主席盃各院部會簡易足球大會、自新中國體育協會公佈新秩序後、明日（星期六）起、有三場逐鹿、計教育對宣傳、警政對交通、中聯對考試、預料必有精彩表演、後日（星期日）原有智字組翹楚、中社甲對警察廳、勇字組內政對宣傳兩場爭霸戰、觀衆皆引頸以待其演出、嗣以是日警察廳舉行總檢閱、內政政務殷繁、均分別情商中社甲及宣傳部同意改期、故可以饜球迷慾望者、僅中社乙對僑務行政對社會二場、良以中社強將手下無弱兵、僑務亦非雖服之流亞、至縣訓對考試一役、考試雖強勁、奈縣爺們老態龍鍾、不堪一擊、茲附錄秩序單如后、

日期	時間	隊	隊
十二日	下午二時	教育	宣傳
	三時一刻	警政	交通
	四時半	中聯	考試
十三日	上午十時一刻	僑務	中社乙
	下午二時	縣訓	考試
	四時半	社會	行政

附註：上週國府對中社甲之賽比數爲七對〇附此更正

中宣足籃球隊組織陣容强化

【中央社】籌組就緒之宣傳部中宣足籃球隊、爲强化組織陣容、特聘請馮節、梁秀予爲總領隊、鄭文續、高漢等爲總幹事、聘書已於十日發出、聞足球領隊爲湯郁文、籃球領隊爲周雨人、均稱本京球隊之宿將、堪稱全係久經沙場之勁旅、茲誌其陣容如下、（總領隊）馮節、梁秀予（總幹事）鄭文續、高漢（交際）楊志强、方伯祥（文書）周冠南、周海珊（宣傳）馮貴修、方伯祥、孫達泉、（幹事）梁樹棠、陳瑞夫、劉常慶、李雞城、（足球隊領隊）周雨人、（管理）徐繼達、（隊長）正徐卓立、副陳萍、（隊員）方立祥、沈仁、湯郁文、周冠南、湯敬德、徐繼達、朱家琨、張兆琨、周海珊、馮貴修、黃伯義、（籃球隊領隊）湯郁文、（管理）徐繼達、（隊長）正湯敬德、副朱家琨、（隊員）楊志强、韓化民、徐繼達、韓培民、黃伯義、張兆琨、江克厚、程偉、孫達泉、史煜華、

法訊 首都地方法院庭訊日期

四月十日上午九時 徐世恆 竊盜 許卞氏 海洛因 周增壽 鴉片 湯瑞增 詐欺

四月十一日上午九時 邵禿子 妨害自由 張王氏 鴉片 謝魏氏 妨害家庭 張鵠 妨害秩序 朱馬氏 鴉片 張永源 竊盜

四月十二日上午九時 常士林 竊盜 王俊峯 鴉片 周林榮 竊盜 李淸新 竊盜 劉茂春 竊盜 金學友 海洛因 許張氏 鴉片 李學明 竊盜

四月十四日上午九時 仲雲祥 瀆職賠物竊盜 李得勝 竊盜 劉克深 竊盜 季長良等 自訴 朱昭朗 侵占 朱士海 妨害自由 沈玉成 竊盜 王仁興 傾盜 吳相臣 鴉片

四月十五日上午九時 張秉身 鴉片 孔任氏 毀損

四月十六日上午九時 嚴上安 竊盜 李張氏 妨害自由詐欺 楊永和 竊盜賠物

軍事委員會訂定 投效甄審標準

【中央社】軍委會人事評判委員會自成立以來、各方呈請投效人員、紛至沓來、大有山陰道上、應接不暇之概、聞該會爲遴拔眞材起見、特訂定投效人員甄審標準三項、㈠年富力強堪任中下級軍官者、㈡心靈手敏、堪任幕僚者、㈢資深望重、堪以搖撼渝方軍事力量者、已決定即日起施行云、

首都五千石平糶 一二日內即可蒇事

【中央社】政府當局爲嘉惠首都貧民、特撥米五千石、辦理平糶於國府還都週年日起開始發售、每日由市府及有關各機關派員赴各發售地點監察、以防弊端、一二日內可發售蒇事、

「復興盃」球賽 今日廿賽秩序

【本報訊】復興盃籃球聯賽昨因天雨、場地不堪應用、已改於今日（十一日）下午四時半舉行、十一日未賽之球隊、再另通知、茲將今日比賽秩序採錄如下、

中央警校 對 考試 下午四時半 趙壽庭

軍餘 對 鑑白 五時半 詹道志

喪失國籍登報聲明

裴靜賢女士于卅年八月八日由趙耀國先生介紹嫁與台灣人陳新華爲妻現于夫返籍遵章申請轉呈省政府內政部懇請給許可證陳新華裴靜賢仝啓 B3146

興昌鋼床鋼具鐵廠
上海 床業專家 分此
本廠自造最新出品 噴漆雙門鋼櫥銀箱

由滬總廠運到 大批彈簧鋼絲矮床 噴漆鋼管高床 A837

大小俱全

南華教育用品社
本社於七日正式開幕大贈品二星期
專售「中西文具 文房用品 湖筆徽墨 一應俱全」
門市購滿一元者贈送毛筆乙支或墨乙綻多則類推批發不在此例
地址太平路三二〇號 A826

廣汽 順水 昌行
本行經理上海益利汽水公司出品 益利老牌各種汽水 及兼理美國西雅圖鮮果公司出品 渴樂斯鮮橘汁 零躉批發價目克己
地址洪武路二八七號 電話二三一三八號 A827

淸虛齋 收藏書畫 廉價出讓
丹徒孫又和先生隱居高郵甓社湖東雅好收藏鑑別頗精凡宋元明及近代名畫無不搜羅今攜帶多件來京公開展覽廉價出讓想愛好諸君定所樂聞先生于臨池之暇尤精六法曾經上海謝公展宣愚公諸鑑賞家代訂潤例茲以來京小住廣結墨緣贈送扇面宣紙百件不收潤例附帶個人作品多件合并陳列尙希海內名流不吝賜教來賓參觀尤所歡迎地址夫子廟二五三號 A823

本行新到 馬干魚 洋葱 洋山芋 寶汽水 蚊香 肥皂
廉價批發如蒙賜顧請駕面議或電知均爲便利
進南洋行 地址昇州路三三一號 電話二二五〇二一番 A817

食品雜貨料 **商行** 南京太平路文昌巷拾號 A824
軍納入商 **運隆洋行**

上海分此 **餘昌** 鐘表眼鏡
百代唱片 高尙鐘表 電機修表 定價特廉
地址中央商場
歌林唱機 無奇不有 與衆不同 歡迎參觀

鼓樓 **新都汽車行** 中山北路十號 電話三一九四九 A808

火 敝公司承保各種火險 如承惠顧無任歡迎
總公司：上海外灘13號
南京：南英保泰保險公司
地址：朱江路一六〇號 電話二三三四〇

三新池浴室
西式房間 洋磁浴盆 座位舒適 定價低廉
地址：中華路三山街 A519

打字 本所開辦十二年已呈奉市府批准 招收四個月期學員專修中英文打字 承辦各界打字文件 代配鋼字修理打字機 函索章程附郵 所址石鼓路一三二號 萬米店內二進 南京市私立新民中西文打字傳習所

合衆煤球廠出品 ▲鶴鐘牌機器煤球
四大特點 一、科學製造▲容易燃火 二、質料優良▲極爲耐久 三、電話送貨▲便利 四、價格經濟▲歡迎比較
事務所武學園七五號 電話二二一八三 製造廠漢西門外石城橋西 A807

義合東磚瓦
南京和平門外東門村四〇號 電話三一七六九號
南京金陵大學側潘家菜園三號 電話三一七六八號 電報掛號〇〇〇一號 A574
自備汽車 代客運輸 取費低廉 穩安迅速

衡平法律會計事務所
律師 會計師 **葉兆昌**
電話二二七七九號
所址：南京城內新街口豐坊橋三十八號

祥和食品號 麵包 輕鬆可口 味美價廉
地址：中華路府東街 電話：二二八九一號 A535

夫子廟 **太平村** 支店
清水山楂糕 清口甜支酸 白塔花生糖 椒鹽杏仁 椒鹽榧子 奶油瓜子
應時 猪油夾沙靑糰子 玫瑰香糟乳腐 散裝眞正西湖藕粉

南京 **華華支店**
罐頭食品 洋酒雪茄 西點茶食 糖果餅乾 四時鮮果
地址 中山路珠江路西口

夫子廟 **小蘇州**
葷素 鴨肫 鮮肉 火腿 豆沙 蔡豆糕 肝大王 **湖州粽子**
新增奶油瓜子 精製五香牛肉
代售名廠出品 **福建土產** 一應俱全 **糖果餅乾** 罐頭食物

馬慶康 新增
波士頓克餅 每磅一元五角
上等什錦夾心餅 每磅一元八角
牛奶花米餅 每磅一元五角
中華路一六五號

諸君請到 **亞洲照相館** 新都
欲攝現代化的最精美藝術像
取片準確 包君滿意
太平路 淮海路 電話二二三七〇 夫子廟 龍門街

中山服裝公司
自運歐美呢絨 花色應有盡有
特聘優等技師 專製時式服裝
朱雀路四十七號 A821

首都服裝界 屈指第一
大新公司
新到 最特級呢絨 項名貴綢緞
精製 女子春季高級西服 旗袍大衣 袍褂大衣
地址建康路一五一 電話二二七六九

老大綸綢緞局
建康路黑廊街
花色多 定價廉

首都第一 花色大王
凱利公司
春季綢緞 春季呢絨 花色品質多高
欲購春裝勿失良機
中央商場內中部轉角

公論南京市洋服界首席
三江商行
西裝 婦女大衣 時裝 海陸軍服 專家
行址：建康路一〇一號 三山街口 聯陞成鞋莊原址 A445

收買 豐價
鑽石珠寶翡翠
永寶齋珠寶店 中央商場 A818

武田牌
治淋得意丹
滅淋・去濁・止痛
武田大藥廠 日本大阪市東區道修町
上海興州路一二五號 漢口江漢路 廣東漢民北路一五四號

投機商重施故技 日用品再趨上游

【本報訊】本市各項日用品、半年以來、呈直線上升、火柴火油、漲達倍餘、肥皂、洋燭亦趨半倍、影響平民生計、實匪淺鮮、迄至上週、因客幫銷路呆滯、一般囤戶、深恐虧蝕、相率乘高脫手、紛紛出籠、一時掀起跌風、驟勢再接再厲、詎料日來因巴爾幹戰事緊張、囤風死灰復燃、投機家重施故技、又將現貨把持、緊握不放、故日用品行情、昨市上再起、重趨上游、東山海牌火柴、一百二十二元、南京、鎮江兩牌一百二十元、日光皂八十四元、僧帽牌燭三十四元、市氣仍堅挺、

毛猪來源稀少 鮮肉供不應求

【本報訊】本市毛猪來源、近日益趨稀少、反之、則京市因人口激增、銷耗日漸擴張、產區如皖南江北受維持昂貴影響、產量減少、京滬小跑零星搬運不懈、鮮肉乃呈供不應求之狀、現猪要每担達一百三十餘元、牛肉每擔一百七十元、據肉商云、倘來源不繼、此項高價、仍難謀站住云、

各地商情

北平

華北商情、北京足金每兩賣三七五元、買三六八元、白銀每兩賣三元二角、買三元、外匯對英賣三便士八分之一、買三便士十八分之一、對美賣五金元五分之三、買五金元八分之一、煤價每千斤煤球九五〇元、煤塊門頭溝一一三〇〇元、紅煤大同一一二・〇〇〇元、煙煤唐岳一一九・五〇〇元、

天津

天津外匯對滬九六・六七元、對美五金元十六分之七、對英三便士三十二分之九、足金三七二元、棉紗現貨十支三鼎一〇五〇、十支藍虎一〇八〇、廿支三松一二四〇、廿支八馬一二五〇、廿支十全一八七〇、十七支大福一二六〇、十支十全一六〇〇、四十支八馬一六二〇、四十二支禦手一六四五、卅二支八馬一一四八〇、五福細布三七二〇、陽光藍布三八二〇、麵粉天官一五五五、綠桃一五、三〇、

青島

青島棉紗布現貨、十六支寶來一一八〇元、廿支五星一二・七〇〇元、卅二支銀月一一六一〇〇、四十二支宮女一一六六〇〇、藍島三七・四〇〇、雙龍三八・〇〇〇、

京市一年來 商業繁榮概況

【本報特寫】南京為歷代政治的重心、先後做過了九代的都城、因此城區的面積、也受了這種影響、比較任何地方來得大、除了北京是元明清三代的首都、經過了幾百年的歷史、纔有今日的現狀之外、在中國各省之中、凡是做過都城的地方、如西安開封等等、依照目前的情形、總不及南京來得廣大、以人口來說、也不及南京來得多、實在、南京的地位、扼長江下游的門戶、為內地各省的交通孔道、形勢雄壯、所謂龍盤虎踞、一向被人所稱道、於是乎南京在中國的軍事上政治上、都有牠相當重要的地位了、在國民政府正式宣告定都南京之後、又成了全國的首都所在地、因此、人口的增加、和商業的繁榮、遂成了必然的結果、

在事變以後、南京的人口、受了戰事影響而銳減、在民國二十七年上半年的調查、祇有三十萬人左右、到二十七年底、已近四十萬、到二十八年到二十九年、這一年之中、又繼續增加、直至國府還都和平運動開展之後、人民的逃亡在外者、固然相率歸來、政府的公務員、也大批的由渝方逃出、回到了南京、因此、南京的人口、急速地增加、據目前的統計、全城居民、有六十一萬八千多人、再加上政府機關的公務員、和軍事機關的將校士兵等等、已經將近有七十萬。至於友邦方面的僑民、數量也逐漸加多、單就日本領事館的統計、日籍僑民有三千八百三十七戶、其中日本人一萬〇七百四十人、朝鮮籍五百〇八人、台灣籍五百二十七人、總數是一萬一千七百七十五人、連同英美德各國的僑民、總計起來、也許要超過了七十萬人了、

人口的增多、與商業的繁榮有互相的連帶關係、過去南京的商業、本來很是發達、事變以後、纔為戰事所破壞、而變成淒慘的狀態、現在、因為國府的還都、人口是迅速地增加、政府當局、還為了復興經濟起見、在建設事業上、也在努力地推進、於是南京城裏商業的繁榮、也隨着人口的增加而日漸好轉、去年度全市的各種工商業、都呈現活潑的狀態、無論那一種商業、都可以獲得相當的盈餘、因此、商店的數目、也漸漸地加多了、據市政府方面的調查、全市的商店數量、大大小小、一共有八千五百三十九家、而其中還有旅館業沒有計入、如果全部計算、則當在八千八百家以上、同時據南京市商會的統計、全市商店、凡是加入同業公會或市商會的、總數有四千九百多家、這樣一個數目、我們可以看出南京市廛的繁榮、確已有了相當的成績、我們為了明瞭南京商業的內容、和各業的盛衰情形起見、把南京現有各業的商店數量、加以調查之必要、現在根據市商會的統計、就數量較多的幾種、列表如下、以供參考、

業別	商店數
米糧	四三八
錢莊	六一
酒菜館	四〇九
南雜貨	七六一
醬園	八二
茶食糖果	一〇三
鮮肉	一一八
火腿	一二七
茶葉	八六
酒業	一一六
北貨	九六
蛋行	四九
鷄鴨店	一〇七
水菓	八九
豆腐	三三
點心店	一六〇
茶社業	二七八
捲烟	八五
綢布	一六九
廠布	三〇
緞業	四九
服裝	一三〇
鞋業	一六八
絲織	三〇
棉紗	三二
皮件	四九
洗染	一〇二
縫紉	一〇三
顏料	二五
煤炭	一八三
石灰	四五
木業	九八
磚瓦水泥	四六
漆業	三四
竹貨	三三
營造	三六
玻璃	五一
電氣五金	一三八
白鐵五金	一六六
汽車五金	一一
機器	一二一
麵粉	一五
銅錫	五六
汽車行	五一

上表所列、還祇是比較大一點店家、而且是加入公會組織的店、如果連那資本較小的商店、一起計算在內、那是數量還要可觀、單是雜貨業有一千一百九十家、糧食業有五百〇六家、菜飯館點心店有五百八十家、綢布業有二百六十六家、理髮店有二百廿二家、成衣店二百廿五家、百貨店三百十九家、鐘表眼鏡一百二十二家、鞋店二百六十七家、其他各種商店、也是更難計數、而南京市商業的繁盛、卻已經很顯然了、

本市銀錢各業 春節循例休市

【本報訊】本市金融業、自今日（十一）起為春節亦名掃墓節、循例休假三天、連星期日共四天、在此四天內、凡銀行錢莊均停止營業、故金融行情、乃暫告休市云、

囤戶把持不放鬆 滬日用品復高昂

【上海訊】日用品火柴肥皂市況、續呈堅挺、蓋自國際風雲謠諑繁興後、一般投機市儈、藉口海外原料有中斷之虞、各皂廠均以成本加昂售價、把持不登、故市面亦屬漲易跌難、今市固本皂每箱四十七元五角、黃祥茂三十六元八角、白祥茂四十六元至四十四元、箭刀三十六元、美麗火柴每箱七百二十五元、鳳凰牌七百二十元、惟火油仍守原盤、每對四十四元、白禮氏洋燭每箱二十八元五角、

滬灘劃貼水突又趨高

【上海訊】本市銀行界消息、近來鈔票與外匯劃頭貼水、又告脫幅、交換貼水萬元已達三十元之鉅、其原因由於渝方之中中交三行上海分行停止收受、銀錢業準備庫之鈔票解款、以掉出劃頭、是以鈔票充塞市上、而外匯劃頭、隨着需求之不易、以致演成貼水高翔、去年雖曾有一度之現象發生、但貼水不若今次之巨、

囤戶居奇 生鐵飛漲

【滬訊】昨日五金交易、買銷清淡、囤戶亦少問津、市氣大勢平定、生鐵市上現存不弱、惟因執貨者之居奇、不肯輕易脫手、故行情步步上升、刻市每噸沽至一千八百元、而出售除素有交往者外、陌生客戶、少有應酬、故一般工廠之採辦、頗感向隅、

夏布來源斷絕 售價高至十倍

【滬訊】夏布為江西省萬載特產、每年銷滬轉售外埠者、為數頗廣、年來受戰事影響、航運斷絕、上年春尚可由甬轉運來滬、自滬甬航運被阻後、現已不可能、現時已屆夏布到貨之期、據聞浙東方面禁止出口、因是本埠夏布、本年已無來源、存貨甚少、現門售市價、每尺已貴至二元以上、與戰前比較、貴至近十倍云、

上海匯市

【中央社上海十日電】本日上海匯市開盤掛牌如下
（英匯）三辨士六十四分之十五
（美匯）五金元十六分之五
軍票售出 四十七元正
購進 四十七元四分之一

無錫

錫九日米市、機白元九二・五〇元、洋秈九六・五〇元、機白粳九六・五〇元、白大子秈九六・五〇元、糙粳八十八元、粳稻四六・四〇元、小麥六十元、黃豆五三・八〇元、蠶豆五三・八〇元、芝蔴五十二元、麵粉綠豐年二五・六〇元、綠飛機二五・五〇元、綠順風二五・八〇元、綠山鹿二二・八〇元、飾金六七九元、金票二一四元、

揚州

揚州金融市場、九日趨勢穩定、鮮有漲落、飾金出六六〇元、進六二〇元、日票出四六元四分之三、進四十六元、米麥豆穀等價、亦未變動、日用品如火柴、煤油以到貨未暢、且囤戶不肯大量吐出、市價仍有抬高之勢、

蚌埠

安民銀行、為便利顧客發展業務起見、特於二馬路西區設立西區分理處、辦理一切收付及匯兌事宜、頃已委陳鳳帆担任主任、

土產外銷無法開拓 腸衣皮毛已入衰境

【本報訊】本市各項輸滬出口土產品、現能維持營業均勢者、已屬鳳毛麟角、寥寥無幾、近因巴爾幹戰事又趨激烈、外銷更告絕望、腸衣皮毛等業、營業更無開拓氣象、滬洋莊業有停辦之意、本市業此者、均屬勉強支持、大致已入於衰落之境、

金市趨勢平穩 紗價略呈疲勢

【中央社京訊】十日京市金融市況、趨勢平穩、無甚變化、烚赤六五四〇元、飾金進六三五元、出六九五元、日票進四十七元五角、出四十七元、折合法幣進二百十元五角、出二百十二元八角、紗市行情略呈疲勢、東紗成交同行一千包、客銷七百包、華紗成交、同行四一一五包、客銷四八〇包、計八支三虎一四〇〇元、十支其林一五八〇元、十支醒獅一六五〇元、十六支醒獅一七五〇元、十六支紅金星一七三〇元、二十支豐年一八一〇元、二十支水月一七八〇元、二十支藍鳳一七七〇元、二十支仙桃一七八五元、二十支醒獅一七五〇元、卅二支藍鳳二六〇〇元、四十二支藍鳳二七八〇元、四十二支立馬二七四〇元、

商情

米糧（每石價）

貨名	每石價
[illegible]	（無貨）
[illegible]	（無貨）
上[illegible]	一八四・〇〇
中[illegible]	一八三・〇〇
次[illegible]	一八二・〇〇
上[illegible]	（無貨）
次[illegible]	（無貨）
[illegible]	八四・〇〇
[illegible]	八〇・〇〇
上[illegible]	九〇・〇〇
次[illegible]	八八・〇〇
[illegible]	（無貨）
[illegible]	（無貨）

雜糧（每担價）

貨名	每担價
[illegible]	五二・〇〇
[illegible]	三八・〇〇
[illegible]	（無貨）
[illegible]	五〇・〇〇
[illegible]	四八・〇〇
[illegible]	五四・〇〇
[illegible]	五四・〇〇
[illegible]	五〇・〇〇
[illegible]	五六・〇〇

油糖（每担價）

貨名	每担價
大通油	一三二・〇〇
大清油	（無貨）
[illegible]油	一三〇・〇〇
[illegible]油	（無貨）
[illegible]油	一二〇・〇〇
[illegible]（日金）	一七・七〇
[illegible]（日金）	一五・九〇
[illegible]（每包）	二一・五〇
一號綿白（每包）	二四〇・〇〇
八號（每包）	（無貨）
[illegible]（每包）	一九〇・〇〇
[illegible]（每担）	（無貨）
青糖（每担）	一一〇・〇〇
粗砂（每包）	（無貨）
冰糖（每担）	（無貨）

麵粉（每袋價）

貨名	每袋價
紅牡丹	二六・五〇
綠牡丹	二五・〇〇
藍牡丹	二三・〇〇
紅飛鷹	二六・五〇
綠飛鷹	二五・〇〇
藍飛鷹	二三・〇〇
紅金山	二六・八〇
綠金山	二五・三〇
藍金山	二三・三〇

煤炭（每噸價）

貨名	每噸價
奇中煤	三四〇・〇〇
[illegible]	（無貨）

香煙（每箱價）

貨名	每箱價
[illegible]	一八〇〇・〇〇
[illegible]	二九〇〇・〇〇
[illegible]	九〇〇・〇〇
[illegible]	一六〇〇・〇〇
[illegible]	一七八〇・〇〇
[illegible]	一三八〇・〇〇
[illegible]	一五〇〇・〇〇
[illegible]	一六〇〇・〇〇
[illegible]	一四〇〇・〇〇
[illegible]	一二五〇・〇〇
[illegible]	（無貨）
[illegible]	一六〇〇・〇〇
[illegible]	一二〇〇・〇〇
[illegible]	九六〇〇・〇〇
[illegible]	七六〇〇・〇〇
[illegible]	八六〇〇・〇〇
[illegible]	六六〇〇・〇〇
[illegible]	一五五〇・〇〇
[illegible]	一四〇〇・〇〇
[illegible]	二〇〇〇・〇〇
[illegible]	三五〇〇・〇〇
[illegible]	三三〇〇・〇〇
[illegible]	一六五〇・〇〇
[illegible]	（無貨）
[illegible]	三三五〇・〇〇
[illegible]	三三〇〇・〇〇
[illegible]	（無貨）
[illegible]	二三〇〇・〇〇
[illegible]	二八〇〇・〇〇

雜貨（每箱價）

貨名	每箱價
[illegible]	五〇・〇〇
[illegible]	五〇・〇〇
[illegible]	（無貨）
[illegible]	（無貨）
[illegible]	一五〇・〇〇
[illegible]	二二〇・〇〇
[illegible]	二二〇・〇〇
[illegible]	二二〇・〇〇
[illegible]	三四〇・〇〇
[illegible]	三三〇・〇〇
[illegible]	四六〇・〇〇
[illegible]	（無貨）
[illegible]	八二・〇〇
[illegible]	二一・〇〇
[illegible]	一八・五〇

酒類（每担價）

貨名	每担價
大前門（包）	五三五・〇〇
[illegible]	七〇・〇〇
[illegible]	九〇・〇〇
[illegible]	一五〇・〇〇

金融（每兩價）

貨名	每兩價
[illegible]	節休市

偏桃腺炎
得妙賴此
三十分鐘 確見卓効
粉抹罨療劑

刷時濃郁 漱後奇涼
世界四十一國註冊商標
林肯藥水牙膏 絕殊普通牙膏
品質好＝白細 軟管胖＝經濟
臨睡前刷林肯少許口內清趣無窮

南京總經理 地址昇州路一二九號 晉康藥廠 電報掛號〇一二九
蚌埠總經理 地址二馬路三〇二號 廣益商店 電報掛號六一九七
B2655

鼓樓東 共公行
飲料結晶蒸溜水 木器毯蓆 電扇冰箱 銀櫃灶爐 歡迎投拍物品等
電話31426號 A695

更正聲明
敝人遺失首都警察廳第六十八號證章、業已在南京新報聲明作廢、但該證章已由拾者送還、特此更正、該項作廢聲明作廢 詹天鵬啓 B3151

遺失聲明
茲於本月八日遺失內政部縣政訓練所第一期畢業同學會紀念章一枚、除由學會補請外、特此登報聲明作廢 張爵啓

遺失聲明
茲因日昨參加東亞佛教大會第八十四號所佩之證章遺失、特此聲明作廢 會員孝森啓

遺失聲明
茲遺失南京市黨部黨證京字第02480號、特此聲明作廢 賈國齊啓 B3144

聲明作廢
[illegible] B3139

愛齒牙科醫院
本院不但有近代設備物理療法X光線科學而且設諮詢室歡迎蒙光顧無任歡迎
上海九江路三井銀行大廈 第一醫院 電話[illegible]
第二醫院 在禮查飯店內 電話[illegible]

開胃強身 首推本劑
大衆補品 獨一無雙
主治効能……胃口不開，飲食不進，疲勞倦怠，大便鬱積，胸悶腹脹，全身乏力，青年早老，發育不全，榮養短少，腺病體質，視神經炎，病後虛弱，偏食，脚氣症狀，乳汁短少，以及其他一切維他命B缺乏症。
胃腸滋養 延年益壽
愛表斯
馬越藥學博士創製 橋谷農學博士監製
包裝 三〇〇錠 一〇〇〇錠 五〇〇瓦
大日本麥酒株式會社
三井洋行
田邊洋行

淋疾
絕非不治之病
病者勿遲疑治療良機
五淋拿根 片
鹽野牌
通例按四日間之內服 即可停止分泌物 澄清排尿 使局部鎮痛消炎 使患者自覺的消退痛苦 實為向來所有各種治淋專藥所不及也
包裝 二〇片 一〇〇片
製造兼總發售處 大阪市東區道修町三丁目 鹽野義商店
上海出張所 上海西華德路七十號

皖建廳再電水利會 請堵塞中牟決口

【蚌埠訊】關於豫省當局建議改建新黃堤一案、蘇皖民衆、以利害相關、邇來奔走呼號、至爲激烈、安徽省建設廳長鄧實卿氏、奉水利委員會指令、飭趕修淮堤、鄧廳長昨特代電呈復、並請以堵塞中牟決口爲先務、詞懇切、探錄如后、

皖建廳代電

水利委員會委員長楊鈞鑒、奉鈞會丁字第八一〇號指令尾開、在中牟決口未經堵合以前、所有一切修防事宜、飭即注意督飭進行、以策安全、等因、奉此、自應遵辦、查關於修復淮堤工程、本廳正在嚴厲督促、無論如何、總期在桃汛前後一律報竣、至防汛方面、業奉核定撥款、亦正在通盤籌劃、擬以全力專注淮隄、然後再及長江、但以、皆爲人事之補救、惟中牟決口、關係根本問題、若不速籌堵塞、將來黃流奔騰而至、勢必排山倒峽、有非人事所可爲力、緣淮河當黃水下游之衝、如中牟之口不堵、黃流不由穎水、即由渦水入淮、此當然之勢也、此次修復之淮隄、如果防汛得力、當可堪告無虞、自黃流奪淮以後、水位旣高、加以下游淤墊、尾閭不暢、淮堤縱爲堅固恐亦難禦洶湧澎湃之勢、此又勢所必至、理有固然者也、皖人、服官皖省、職責所在、利害切身、瞻念前途、不寒而慄、惟有再行披瀝電陳、伏乞鈞會俯念兩淮人民生命財產所關至鉅、始終毅力主持、俾達籍完故隄、堵塞決口之目的而已、否則不特復隄工程、全功盡棄、而蘇皖兩省人民、亦將同罹其魚之慘、此更不得不預爲陳明、以冀鈞鑒洞察者也、謹奉前因、合再迫切瀝陳、不勝悚惶屏營待命之至、安徽省政府委員兼建設廳長鄧叩微印、

水利會函復蘇省自治會

【蘇州訊】中國地方自治協會江蘇省分會、爲關懷黃水奪淮弊害、電請水利委員會、對於堵合中牟決口、使黃水復歸故道、茲將該會復函照錄如下、逕復者、接准貴會三十代電誦悉一是、使黃水復歸故道、夙爲本會所主張、前閱報載豫省興築新黃堤、不但事關治標、抑且影響下游、本會復有促請新任籌堵中牟決口委員會主任委員、趕緊實施、以謀根本解決之表示、至修復江北涵壩運堤、亦經派員、并飭據蘇省建設廳分別勘估、計劃進行在卷、准電前由、除分別呈咨行政院、暨籌堵委員會請予迅籌堵口外、相應函復云云、

浙建廳派專員 指導飼育春蠶

【杭州訊】浙建廳以三十年春期、各區臨時蠶業指導員、業經分別派定、即日分往各該區臨時蠶業指導所、開始指導工作、茲錄區名姓氏如下、第一區、（杭市）主任賀恒、指導員王邁翔、許英、王慧影、倪寶福、謝愛珍、沈明達、邱滔、第二區、（杭縣）主任吳國鑫、指導員、（臨平）何綏英、張秀楨、孫美珍、（塘棲）李錫鈞、蔡兆豎、尹治生、第三區、（海寧）主任葉文榮、指導員、（硤石）閒掌珠、馮慧英、嚴雋莉、（長安）盛全、馮仁英、梅爾珍、（崇德）李家楨、馮麗芬、張樹芬、第四區、（嘉興）主任關松白、指導員王士秀、史碧珍、嚴國藺、何瑄甫、蟲玉珍、費萬莉、第五區、（吳興）主任俞中敏、指導員章芷雲、殷韻軒、李世明、俞文慧、第六區、（德清）主任許美英、指導員李俊芬、李如菊、何菊英、

皖省調查雜糧產銷

【中央社蕪湖十日電】安徽省物價評議委員會、以米麥雜糧關係民生至鉅、爲明瞭各縣產銷數量及輸出入情形起見、茲特製定調查表一種、令發蕪縣府遵照調查、以便統盤籌劃、調盈濟虛、聞縣府奉令後、遵於日內提辦呈報、

湖北省政府 開廿五次會議 各議案經討論通過

【漢口訊】湖北省政府於昨日上午十一時在省府會議廳、召開第二十五次省政會議、出席人、何佩瑢等十人、報告事項、略、討論事項、一、擬具湖北省政府民政廳武昌傳染病診療所組織規程提請公決施行案（民政廳提）、決議、照案通過、二、爲擬具武陽明城區市區以內短期牙貼捐稅暫行辦法草案送批整理就緒提請公決案（財政廳提）、決議、照案通過、三、擬具小本借貸處、暫行辦法提請核定公布案（民政廳提）、決議、照案通過、原辦法十六條、刪去、十七、十八、十九條、改爲十六、十七、十八條、臨時動議、擬具湖北省政府建設廳度量衡檢定所組織規程提請公決案（建設廳提）決議、照案通過、

江北聯防會議 在通舉行

【中央社南通十日電】江北聯防委員會、今日在南通舉行第十四次委員會議、通如海等縣、均派代表出席、所有提案、由祕書處彙集提交大會討論、

蘇靈巖遊覽團 徵求遊伴 萬冠吾等昨往遊春

【蘇州訊】江蘇省黨部社會服務處、因鑒於三吳風景優秀、名勝古蹟甚多、藉此春光明媚之際、特組織靈岩遊覽團、徵求民衆參加、自本日起、該處開始徵集、定本月十三日（星期日）爲遊覽日期、參加者每人繳車膳費四元云、

【又訊】江蘇省政府主席萬冠吾氏、以際此春光明媚之時、宜乎及時行樂、爰於昨日公餘之暇、作遊春之舉、特約特務機關長、及部隊長、季建廳長、於十一時各乘自備汽車、赴靈岩山遊春、並於中午在石家飯店午餐、直至下午三時始興盡而返、

鎮蠶絲修學館 二屆學員畢業

【中央社鎮江十日電】華中蠶絲公司鎮江修學館第二屆日華學生百餘人、於上午九時假該館禮堂舉行畢業典禮、到有南部少將閣下、農鑛部趙部長代表建設廳彭技正、暨鎮江郭縣長等、來賓百餘人、儀式莊嚴隆重首由館長鈴木弋三郎氏致詞、繼由南部閣下等致祝詞、語多勗勉、該館並於中午設宴於日華俱樂部、招待中日來賓、席間觥籌交錯、頗極一時之盛、

武漢定期春祭 張文襄公 假武昌抱冰堂舉行

【漢口訊】廣雅學會爲紀念張文襄公治鄂政績起見、以春祭之期將至、特於昨日下午四時、召集市府各機關團體開籌備會議、當經議決定期本月十八日、假武昌抱冰堂舉行春祭云、

救濟房荒 禁止增租 計劃增建民房

【天津訊】津市房荒、迄今未能解、決當局特設法限制、已通令民營房產、禁止增租、凡有不得已之情形者、須呈准後方准辦理云、

【又訊】天津市解決房荒、由當局建造民房、刻仍在計劃進行中、據悉俟地點勘定、即以專款興工、以適應民間之需要云、

武進食糧墾植處 舉行成立會議 推定副主任及各組長

【常州訊】本縣食糧墾植臨時辦事處、於前日（四月七日）下午二時、在縣政府會議廳召開成立會議、出席者、湯卓然、李國襟、孟毓琪、等十人、（一）報告事項、略、（二）討論事項、一、食糧墾植臨時辦事處之組織、共人選除正主任由縣長自兼外、共餘各組、擬推定下列各員充任、請公決案、副主任李國襟、總務組組長吳恩泰、組員焦仲蕃、荒地調查組組長王祖述、組員許惟鉞、種子配給組組長楊劍平、組員史道福、墾植組組長程憲章、組員孫永達、技術指導組組長王槐蔭、組員周共運、議決、照右列人員推定充任、並由本處分別函派、二、所有荒地調查之範圍、應如何規定案、議決、除負郭荒地、由調查組先行查明具報外、至各鄉荒地調查、應由荒地擬具計劃、呈准正主任令行各區區長遵照辦理、上項調查手續、一律限本月二十五日以前辦竣具報、

中華電影巡迴班 赴舟山放映影片

【本報上海訊】舟山羣島、素乏電影娛樂、自從舟山糧食公司發起以電影慰藉當地駐軍及民衆以來、博得盛大好評、中華電影公司巡迴放映課爲增強此種娛樂興趣起見、特派小隊班赴該島各地、巡迴放映二星期、所帶影片計有日本新聞片、中國新聞片、海外新聞片、家庭娛樂片、短片有「可愛的慰問隊」及「清水港續集」、戲劇片有「火燒紅蓮寺」等、

粵保安司令部 設幹部教導隊

【中央社廣州九日電】廣東全省保安司令部、爲加強該部隊兵力量起見、特籌設幹部教導隊、業經組織籌備委員會、積極籌備一切、現查該隊經費預算已奉省府核准、決於短期內將該隊組成開課、聞先設立軍官隊、軍士隊、學兵隊各一中隊、

本報特稿

由開墾柳洲 談到雜糧增產問題

利用荒山種植雜糧 近郊一帶大可提倡

爲了糧食問題、發生嚴重的恐慌、一般民衆的生活、在也隨之而陷於痛苦的途徑、政府方面、雖是用盡了種種方法、來調劑米糧的來源、和抑平米價、可是短時期內、要恢復原來的狀態、還是任何人都知道、已不是一件容易的事情、爲了種種的關係、政府方面、一方在疏通來源、購買洋米、以資補充、一方面却還調查各地的官荒、民荒、以備提倡播種雜糧、用以增加生產、補充糧食的不足、日前報紙上的記載、汪主席特地在後園花圃、改種雜糧、以示提倡、同時又召見農鑛趙部長、京市府蔡市長都、面授機宜、令飭積極調查首都荒地、先行放墾、因此、本年度的雜糧收穫、由於各機關努力推廣和提倡的結果、他的生產量的增加、當然是毫無疑問的、

談到這墾荒的問題、在不久之前、報紙也還有一個記載、就是下關對江的浦口江南、柳洲的灘地、由本京商界鉅子岳子章發起、集合股份、辦理屯墾事宜、作者在前天、於宴會遇到岳子章先生、曾經談到這個問題、據他的談話、預備把柳洲的灘地、全部租給農民、試植雜糧、現在第一步工作、先行種植玉蜀黍、然後再試植大麥小麥等等、將來要是能夠種稻、也許要試種、不過據農鑛部趙部長的意見、以爲該處的開墾、第一年最好種植大豆或棉花、在生產數量上、較有把握、此外則種植山芋、也比平常的可以多收、只是灘地的土質較鬆、山芋的本身、恐怕不及平常的好些、並且爲了時代的需要、不能依照原來的方式進行、祇得放棄了植棉、先來種植各種雜糧、藉以解決首都一部份貧民的食糧、

我們中國的荒地、目前雖無正式統計可以查考、單就江蘇一省而論、在民國十一年的調查、是二百三十一十萬畝、到民國十七年的調查、增加到五百萬畝以上、在民國二十二年的調查、竟超過了一千萬畝、依照目前的情況、荒地的數量、自然來得更多、而年來糧食的生產、逐年減少、當然也有相當的影響、所以我們對於墾荒、實在是目前的一件重要工作、柳洲的開墾、只是首都附近墾荒的第一聲、除了柳洲以外、其他各處的灘地、也是很多、據作者前年的調查、江蘇沿江可墾未墾的灘地、一共在一百五十萬畝以上、我們政府、如果能夠積極獎勵民間開墾、則於糧食的生產上、裨益當非淺鮮、

沿江沿海的沙灘、因爲地質肥沃、開墾工作、較易進行、其最大資本、乃在圍築圩堤、與貸與農民種植的資金等等、過去南通、江陰、武進、常熟、海門、崇明、啓東、川沙等縣、都有墾植公司的設立、資本大的一二百萬、小的也有四五十萬、現在由政府予以提倡、協助復業、倒也並非難事、因爲沙灘的開墾、本輕而利厚、資產階級、都很歡迎而去投資開發的、除此以外、各地方的荒山曠野、他的數量、較之沙灘、多出數倍、在今日的情況下、設法開墾、已經是刻不容緩、當局方面、雖已奉令調查、但是着手開墾的工作、我們不能不有所準備、最好由政府派員到各地、把荒山曠野的土質、予以試驗、適合於何種農作物、使實行的時候、農民有所遵循、開墾事業、也可以收事半功倍之効、關於山地、曠野的種植新糧、不外乎玉蜀黍大麥小麥蕎麥之類、但是山地的土質、與平地不同、有些雜糧、不能種植、所以山地的開墾、最好是造林、像植相植桐等等、較易爲力、不過就筆者所知道的、還有一種雜糧、名叫樹薯、却是適合於山地、這一種樹薯、在南洋爪哇及台灣等地、皆有出產、樹高七八尺、種植之後、八個月即可收獲、每株約產十斤左右、並且此樹薯植極速、每一株樹薯、種植八個月、即可蕃植到十六株、我們如果利用附近各處的山地、來種植這樹薯、三年之後、生產是一定有驚人的發展、

在民國二十五年、南洋華僑陳丙丁、會條陳實業部、請求提倡種植樹薯、他條陳內容、述及種植的方法、據云在春季時、將原樹剪枝約半尺、在荒山翻土尺許、以枝插入土中約二三寸、每株相距一尺、不必施肥、祇須時時除草、八個月後、即可收獲、陳氏在爪哇、曾親自試種、第一年中每株即收十三斤、而品質優良、較之我國原有之山芋、猶且過之、陳氏最初僅種十株、二年之後、蕃植至二千餘株、利益之鉅、可以想見、

我們中國、本來有一種旱稻、在浙江福建等處、皆有種植、凡屬旱田及山坡、都甚相宜、據陳丙丁氏之條陳、南洋有一種山粟、就是中國的旱稻、也可以種在荒山或曠野、凡是水源缺乏的地方、都可種植、方法是在初春時節、將山地除草、翻土後、用竹尖掘穴、深一寸、每穴播種四五粒、以土蓋平、此後即時時除草、不必施肥、四個月後、即可收獲、米質較水稻略硬、收獲後、將稻根焚燬、以養地力、則明年收成較佳、此項稻種、在二十五年度、爪哇所售、每石僅合法幣八元、到現在、恐怕也不過四五十元、

上述的兩種糧食、可以利用荒山、加以種植、到了現在、政府積極提倡種植雜糧、增加生產之際、作者很希望當局能夠依照陳氏的計劃、迅速向海外購買種子和樹苗、先在首都附近加以試植、將來生產量的增加、實有無窮的希望、

資本金 壹千八百萬圓　公積金 壹千壹百七拾萬圓

武田長兵衛商店股份有限公司

製藥興亞

沿革　本公司初係個人經營之和漢藥鋪、由始祖長兵衛公創業於一百五十八年前即西曆一七八三年四月、傳至四世、始由漢藥業而改業西藥及今五世（即當今社長）、更於一九二五年由個人商店而組成資本金五百參拾萬圓之股份有限公司、及後於一九三一年、一九三四年、一九三五年、一九三七年又連續增資四次、業務益見擴大、至至今日、資本金已達壹千八百萬圓、公積金壹千壹百七拾萬圓、專門經營藥品事業。

總行　地址在日本藥業中心地點之大阪道修町、內有營業人員八百名之譜

製藥廠　總廠在大阪市東淀川區、分廠在大阪市神崎川、兵庫縣池田及朝鮮仁川、製造局方各種藥料特效新藥及工業用化學用藥品。

研究部　本公司之研究部在副社長武田博士統率指導之下、共有醫學博士藥學博士醫學士藥學士理學士等八十餘員、分任各種研究、除發明創製新製劑以外、並從事於舊有製劑之改良。

各地辦事處　本公司在北京、天津、青島、張家口、漢口、廣東、大連、新京、巴塔維亞、盤谷、馬尼剌俱有辦事處。

上海之民用事業　本公司在上海初僅設辦事處一所、今因該處業務特別發達、如下項所記、已由辦事處改組爲武田藥品股份有限公司（武田大藥廠）、資本金與總行分離、會計獨立、自設藥廠、製造一部分之武田藥品。

武田直系公司　武田之直系公司、共有左記七處、會計獨立、各公司之地址及資本金如下。

武田化學藥品有限公司 資本 參百五拾萬圓 地址 尼崎市高田
武田榮養化學股份有限公司 資本 壹百萬圓 地址 大阪市東淀川區堀上町
武田白土工業股份有限公司 資本 壹百萬圓 地址 大阪市東區道修町
知加耐利栽植股份有限公司 資本 六十萬荷蘭盾 地址 爪哇
（註）即武田經營之規那農園
滿洲武田藥品股份有限公司 資本 參百萬圓 地址 奉天市大和區春日町
武田藥品股份有限公司 資本 五拾萬圓 地址 上海福州路一二五號
（武田大藥廠）
武田化成股份有限公司 資本 九百萬圓 地址 大阪市東區道修町

以上各直系公司之資本金、合計日金壹千八百萬圓與荷蘭金六拾萬盾（一盾現合日金貳圓貳拾餘錢）、是故武田系之資力、若連總行及直系公司統共計之、約爲日本金四千九百萬圓。

武田關聯公司　本公司與神戶衛生實驗所、帝國社臟器藥研究所、阪大微生物病研究會、柳澤藥品商會等四公司互相關聯、該四公司之所有出品、統歸本公司一家發售。

武田出品　在一般人所習知者、爲胃病新藥諾鐵妙散、淋病內服藥伊斯拉文、補血强壯藥保利他民、理腸消化藥表飛鳴、婦科藥婀聞好萌、男性荷爾萌英男兒萌等劑、此外在醫藥界上之享有盛譽者、尙有維他康復、藥地儂、米太賓鹽、新斯必、擠疾兒、巴苦諾恩等壹百數十種

61(5)66

新聲

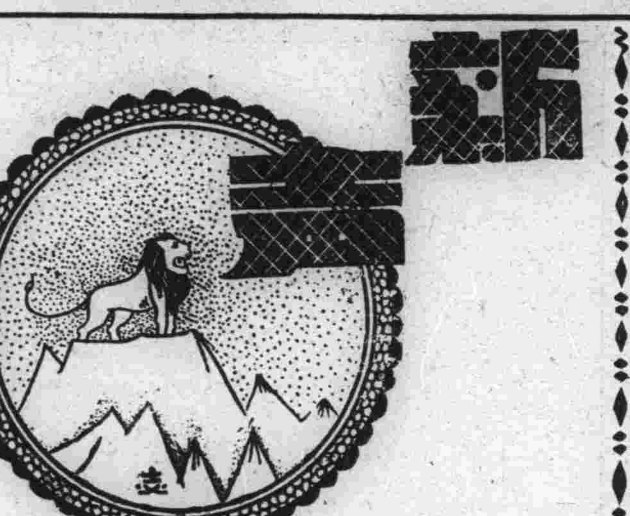

殺嬰

·何心·

仲春的天氣，還是這麼冷，夜還沒有深，這僻靜的街道上已經沒有了行人，淒清。

炳生攜着一小包米，走在這寂寞的街上，他很單薄襤褸，使他感到了冷意，他想，拉車雖是很吃力，但一流汗便覺得熱了，窮人是應該吃苦的，不吃苦便要覺得冷了。

冷，又激起了他肚子的飢餓，他覺得飢餓比冷更使他難受，東西這麼貴，四毛錢大餅沒一點兒，吃下去，跑不上三里路又覺得餓了，但他不能再多買些吃，只能忍受着，他知道一天碰巧拉得滿三元錢，去了車租一元，自已吃了一元，還只剩一元可以給妻子和孩子買東西吃，這樣，將就把日子挨過去，如果自已要吃飽，妻和孩子便得餓肚子，妻和孩子要吃飽，他自已便得挨餓，所以只好大家將就些；今天，他是僥倖的拉滿了四元錢，能多買了一升米拿回去。

多買了一升米，一天的日子可以較飽的過去了，但一天以後呢？他覺得未來的子都是可怕的。

孩子，他想着了，大的孩子雖然已經五歲，只會嚷着要吃，小的孩子才生下了四天，以後大起來，又得加重一層負担，而且，爲了孩子，妻子又得減少出去打柴的時間，孩子眞是要不得。大的孩子呢？也便算了，小的孩子，沒生下來時，妻答應不留他，把他丟在路上讓人拾去也好，讓他死也罷；但是生了下來，妻因爲他又是個男孩子便捨不得把他丟了，不丟吧？炳生想，不丟總不是辦法。

有什麼辦法呢？炳生一壁想着一壁走，他走過了街道，踅入了蘆蓆搭的棚戶區，走近他的家時，聽見了一陣哭聲，走到家，見是大孩子在哭，使他很生氣：

『哭什麼，死便死好了』！

在暗得幾手看不清人面的燈光下，大孩子聽到了罵聲，本來已經低緩的哭聲又加高起來了。

『哭』！炳生拍的一下在他的大孩子臉上打了一下巴掌：『哭便打死你』！

在木板床上的炳生的妻發着話，一壁叫孩子不要哭，一壁埋怨炳生：

『誰教你不中用，賺不到錢，累我們挨餓！孩子餓了怎麼不要哭呢』？

『哭，哭有什麼用，我不是一樣的餓』！炳生回話着。

『你買了米回來，你也可以騙他不要哭的。孩子！不要哭了！爸爸買回來米，媽起來煮粥你吃』。

孩子不哭了。

『你不要起來吧，天和我們窮人作對，淸明時節的天氣還是這麼冷，有了病，使我更倒霉，粥，我自已煮好了』。炳生說着，不等他妻子的回答便動手。

沒有菜，蘿蔔乾也只剩兩根，一根給他的妻子，一根給孩子，炳生自已在粥裏攪了些鹽。

眼前的吃一頓飽是偶然的，炳生在靜寂中又想起了以後的日子眞難挨，他望了一下那新生的孩子說：

『這孩子決定丟了吧』？

『不行』！他的妻子回答。

『你不要傻了，孩子有什麼用呢？自已活命要緊呀』！

『不！我願意養他，要餓死便大家餓死』！

『去了給別人拾去，倒不一定餓死』。

『不』！

炳生知道他的妻子很固執，不再說了，他心裏想，這扭子要挑是該他自已挑的，要下也該他自已下的，他要想一個好的辦法；一天的奔跑，他是疲乏了的，他想着便入睡了。

一覺醒來，在射進的月光中，炳生看見妻和孩子都睡着了，孩子，這對於窮人是絕大的累贅，在這年荒世亂米珠薪桂的時代，孩子簡直是催命鬼，他眞想不到妻子爲什麼還樣的看不開，不肯把那新生的小孩子乾脆的丟了。

他沉思着，沉思着。

他看見妻子翻了一個身，背着孩子睡了，他便把手輕輕地伸過去，輕輕地把被扯上來，蓋住了孩子的臉，看準該是孩子口鼻的地位，他把手掩了上去，掩得緊緊地，緊緊地不放鬆，不放鬆了好一回，等到他放手的時候，脆弱的孩子早已停止了呼吸。

妻的責備

菊池寬作　劉浪譯

敬告結婚不久，從妻的話音裏知道：她在未過門時，聽見媒人說，敬告將來會成爲文學博士，大學教授，是個未來的文學家。敬告非常詫異，因爲敬告在學生時代，極爲放縱而頹喪，剛出了大學校門，做夢也想不到會成爲文學博士，大學教授，這話言眞有點兒滑稽！

敬告現在已不高興那造謠的媒人了，因爲敬告會騙過不知世情的父母，而不願要她。在結婚之前，敬告並幾次想對媒人說：不願使對方受騙。

可是，也很知道那媒——是他結拜的大哥——並沒有那可惡的一張所謂「媒婆式」的利口，但因爲這位小心的代理人一總深信在中學時代考第一的敬告，到了高等學校大學，仍然是考第一，這樣，可就對不起她了！敬告這時在某報館作外勤記者，各處的月薪不過數十元，她會到他的家裏來，也是因爲夢想着做大學教授的夫人呢。然而，柔順的她，自問明了敬告的現在及將來的希望以後，並未像

但，幸運終會輪流到敬告的頭上，雖不能走上做大學教授之途，與她結婚後的一二年中，敬告已成爲文壇上的新進作家，文名越來越大，這樣雖未成爲大學教授，總算也對得起父母妻子了！

結婚後的第三年，敬告偕妻回到故鄉，這時，他眞有點兒衣錦榮歸的氣概。後來，恰巧敬告故鄉中有一有勢力的某大報登載着敬告的短篇傑作，所以，敬告的文名，又爲故鄉的人們所深知。尤其是她的父母。

當敬告回到故鄉時，因爲自已的房子太小，遂住在她的家裏，她的父母這時也深信敬告將來定會出頭。可是，二三天中妻曾經這樣的說：

「父親剛才這樣說：讀了敬告的小說，覺得以後還要努力，並且現在最好是作有插圖的小說。所以我氣得了不得！就對他說：有插圖的那是通俗小說，沒有短節小說精彩。可是，他還是不明白」。

她已非常氣憤了！以前，她直到與敬告結婚，對於文藝並不發生興趣，可是，後來敬告雖未加以勸導，她讀了送到敬告這裏來的雜誌，也漸漸的親近小說；她眞時對敬告的及他的朋友吉川的小說，當然還覺太難，而讀不通，她的程度，不過是愛讀一般太太所愛讀的山野的小說，敬告想不到她不久以後，居然能分別純文藝小說與通俗小說來到非常心悅而且她向來是帶有點譏笑來批評敬告的文名，現在，對第三者竟會爲敬告辯護，這點使他更快樂了。那時，敬告即對她說：「對了！有插圖的小說實在是不可以作，因爲有插圖的，會降低小說的價值，妳去對父親這樣的說罷；」不知後來，她是否又要對她父親抗議了。

又過了一年，敬告將要在大阪的報上作有插圖的小說，這當然是因爲與報館有特別關係，但，敬告本身也並非對通俗小說不感興趣，他想若眞實的寫來，也不會沒有藝術價值，所以，敬告並勸他的朋友的甲野，也寫通俗小說，因爲這時，敬告對於他的朋友，知已，以致文壇，同志，若非難作通俗小說已有言可對了。至於他的私生活，敬告是向不對她提及的，等到她問了以後，才知道他已作通俗小說，她詫異的說：「噯！現在你作有插圖的小說哪！去年你對我父親不是反對過作有插圖的小說嗎？」好像一切皆失敗了似的。

敬告的寫通俗小說，誰也未非難過，其中也有表示贊成的，惟有「妻的責備」使他心痛！

啓事

本月份稿費結至二十五日止，婦女三八節及詩詞稿費不致酬。迪絡，樸齋，蕭蘿藤，劉恩紱，石凡，土互，張振萬，寒心投稿諸君請乞示通訊地址，或請至復興路本報會計處領取稿費。

新聲編輯部啓

變遷

·碧心·

春帶來了生機與活力，春把大自然點綴得分外鮮豔嬌麗。

她憔悴的心靈，湧不起一絲樂意，反添上了無窮的愁思。

凝望着園裏的春色美景。

眼中漸漸的動蕩着晶瑩的東西。

啊！淚眼模糊地，展開了去年春季的一幕。

×××

土山之上，小溪之傍，桃花芬芳，綠柳成蔭的碧草地上。

假依着一對青年。

人的倒影投在水面，

緋色的晚霞映在天邊。

晚風送香，小鳥歌唱

他親切的對她說道：

「姑娘！我愛您，我願海枯石爛永不分離……」

兩顆明珠般的眼淚，終於滾在花瓣上了。

×××

晶瑩的淚珠兒，又充滿了眼眶時，迷茫的，更望見了今年的土山，景物依稀如舊。

他的身傍，坐着另一位女郎。

同樣親切，對她說聲：「姑娘！我愛您，我願海枯石爛永不分離……」

她微笑地接受了這句甜蜜溫存的言語。

她歡欣的接受了這個堅摯眞誠的赤心。

他倆陶醉在春的懷抱裏。

×××

辛酸的珠淚，伴她飲完了杯中的苦水。

擦乾了弱者的淚珠，拋棄了生之苦杯。

嫣然一笑地仰天吟道：

「變遷了甜美的夢」。

春依舊是活潑，依舊是美貌。

她含笑地看到了之深處，隱現起伏着「變遷」兩字。

啊！明年春季。

那句溫柔甜蜜的言語

那顆堅摯眞誠的赤心。

熱烈！活躍！
園遊野餐會

三月三十一日那天，各機關奉令補放「慶祝」假，正值天朗氣清，惠風和暢的良辰佳日。外交部聯合宣傳部，趁着「還都紀念」的餘興，舉行一個盛大有趣的桃林園遊野餐會，目的地是明孝陵前的「桃林」。事先曾經過一番計劃和部署，佈置得相當的周密。這天早晨，各機關大小男女官員學生，以及外賓貴客，多達六七百人，相率赴會，中山路上，車水馬龍，絡繹不絕，可以說是「盛況空前」。

桃林的場面極爲廣大，千萬株的紅白桃花，燦爛如朝霞，林間各處臨時搭設蘆棚，開設許多料理店，「食堂」，廣東式與日本式都有；此外又招聘了不少歌女和游藝話劇團體等，以娛遊客。大約在十一點鐘光景，嘉賓雲集，冠蓋繽紛，各院部會長官，亦多到場「湊熱鬧」，不分階級，不拘禮節，說天說地，來往如織。有的圍坐於一隅，有的跳躍於山頭，奇裝異服，包羅萬象，鶯聲燕語，熱烈非凡，人面與桃花，相映成趣，眞是好一個「狂歡之日」！幾位高級長官，此時也一變其固有的尊嚴，大開玩笑，引吭高歌，洋腔十八調，妙趣環生，自由自在，逍遙之至。

正午時分，開始野餐，辦法是採用「日本式」，—各就性之所喜，隨意取食，—吃了東西是不要「惠鈔」的。

這一個消息傳出之後，成羣結隊的遊客，如蜂擁似的奔到吃食店去，有的要「麵包」，有的索「啤酒」，有的……弄得一班店夥們，手忙腳亂，油汗滿頭的大有「應接不暇，發不勝發」之概！後來竟然大家自已動手，競相覓食，嘻嘻哈哈，秩序譁亂，談不到「客氣」，說得老實一點，簡直形成「饑不擇食」的局面，以致飽餓不均，苦樂各殊。據說：有幾位好好先生，到處落空，雖費盡九牛二虎之力，終於「雜望一杯羹」，只得腹觀光，自屬乏味，只得掃興而歸，饑腸轆轆，窘狀畢露，殊堪發笑！

但是有一部分眼快，手快，脚快的敏捷朋友，居然吃得大腹便便，得意洋洋，某君親眼看見一個西裝青年，連續吃了十幾隻上等的蜜橘；還有一位酒肉大王，喝了二瓶多啤酒，七八個明湖春的折燒饅頭；更有幾位摩登女郎，拿到了許多「西點」；也是笑容滿面，春風得意的樣子。

這次野餐會，不像平常謙恭禮讓的「規矩」請客可比！根本是一幕「熱烈活躍，自由不拘」的聚餐。在這種「場合」，大家當須「機警」些！不是嗎？連部長階級的人物，也「平民化」的笑着在向人討東西吃，一位大科長，因爲沒有人替他開啤酒瓶，把瓶口放在磚頭上敲成一個洞，直向嘴裏倒去，戰戰兢兢的提防着嘴巴割破，一副滑稽的表情，煞是「怪有趣」的。

直到夕陽在山，鳥鵲歸巢的時候，才結束這幕活躍愉快的園遊會，賓客也紛紛地返城了。（王曾魯）

王石谷山水　紫燕藏

陳二爺的夢（中）

·若虹·

又不知落在誰的心裏

那是一個官長模樣的人，話說口後，面上頓透過一層陰鬱的雲。陳二爺驀地感着一種恐怖，忙又自慰着：「近來打勝仗吧！?」「大概……大概是打勝的。……」打勝仗便升官，陳二爺想：過度失望的死心靈，彷彿又有點活氣，在窄巷裏把草藍布袍脫下，又回到破廟來。

「陳二爺，上那里去了？剛才吃飯找過了你好一回。還兒吃的是白米粥啊？」

「看了一回街景。」淡淡的只應了這一句。現在肚皮確實有點餓了，但抑止着。把「流年」展開在前，察看兒子今年有無兇險，而上面載的是順順遂遂，他又快活起來。

第二年春天，一部分的人們偷偷回到自己的村子來，五十餘歲的陳二爺仍舊有勁兒種下十來畝田，村裏許多小孩子都長成了大人，許多同樣年紀的人都先後地死去。陳二爺沒有死，他要瞧着兒子榮歸故里，他要聽見人們叫他老太爺。因此他拚力的保持固有的田地；比如靠山的樹木，便是窮得可憐也不肯伐賣一根，滿園的竹筍，死了氣也不允挖掘一支，這里一草一木，覺得全是有關風水和兒子的凶吉的。偏偏人們麻木地嫌他慳吝，駐軍更是無道德的把他的樹木攀折。有時竟有人說出這樣話來：「你一個人啦，何必這樣認眞！不妨拿點自已用用，省得兵們把你毀壞！」

「我有兒子，他快回來了。」鬍子一豎，襯出憤怒的眼。他最討厭說他是一個「孤老」的人，因爲那就是一個做什麼長的兒子，他們還不知道，蠢東西！總有那末一天，兒子前呼後擁地跑回來，要嚇死他們的。

惜雲室散記（七）

·寄獏·

自來才人薄命，千古同然，行文晦澀，或詩句凄涼，動人心脾者，福澤不深，此非關迷信，蓋悲觀者「心的哀鳴」，發爲惻厲，必有應驗遭遇，或難言之隱；抑鬱傷懷，天年難永，亦理之常也！至若無病呻吟，故爲惻麗，以求同情於人，藉邀欣賞，而博微名，斯不足道已！金陵虹士橋陳可園先生，爲邑名宿，著述等身，先賢推戴，所編「可園詩話」，至今流傳，據聞其家某公子，乃先生子姪輩，年少工詩，慣爲凄涼之句，令人不忍卒讀，某日據案行吟，尙未擱筆，有：『籬外芭蕉籬內菊，三更風雨二更人』！之句，先生瞥及之，見其悱惻纏綿，凄涼入骨，不覺痛哭失聲，公子遂輟筆，溫言慰藉，先生謂之曰：「汝何等年事，作此無命淺福之詩，如何得了！」公子亦自悔，念爲此不急之務，貽長者戚，究非情理；遂將詩稿束之高閣，不彈此調。然而文人感情，終難久遏，無何，故技復癢，偶一爲之，漸至日日爲之，幾忘昏曉，所作爲何，以避可園故，絕不公開，不復傳焉。其後某日，竟自叙室中壁間遍貼詩箋，皆殘聯斷句，悱惻之音。終莫測其隱情。可園先生聞悉太息而已。遂將前句編入詩話，並警少年爲文之須戒者，此事余聞諸中表鄭君平。鄭陳通家而兼姻婭，故得悉其事。君平善屬交，間亦作詩，向有聲於新聞界，每與余値，評詩論文，相得無間，余每有所作，輒就推敲，故於中表中較爲接近，君平讀余詩，每感晦澀，時相勸誡，故以陳公子事相規諷，用意堪銘，顧余亦不屑作無病之吟，間其頹唐之句，率皆感情壓迫，非敢以病爲美也。今君平淪跡他鄉，久疎音信，輒爲余所惦念。

花落無言館詞稿

英玉

少年遊

燈花落盡月西移，小睡又聞雞。儘後人眠，但先人起，辛苦學塡詞。驚人佳句終難得，應愧恁孜孜。直恐成名，東坡將老，已是鬢雲稀！

蝶戀花

耿介孤堅終自失，魍魎揶揄，應合長憔悴。濁世浮名堪捨矣，等閒富貴如煙水！熱血空凝腔子裏，奈總招尤，與俗多舛異。獨白西風揮涕涕，天涯何處逢知己？

戲劇類

中華大戲院　夫子廟　貢院街
今天無上貢獻　女英雄　敢云空前！也許絕後！
南國影后　李綺年　首次傑作
張翼　鄭重　韓蘭根　關宏達　主演
嚴幼祥　文逸民　范雪朋　合導　客串
寫五胡亂華時代！悲壯感烈之事跡！（藝華出品）
逕啓者：敝院向以首輪影片貢獻本京人士，以「一票價」亦力求平等化爲原則，茲以物價激漲不已，成本攸關，故而自四月三日起「票價」重爲改訂，尙祈各界諒鑒焉。

（指定席）	
大人	220
軍人	210
小人	120
樓上	
大人	150
軍人	100
小人	70
樓下	
大人	100
軍人	60
小人	40

國際劇場　敬請早臨　免得客滿
新街口世界大戲院舊址　電話二二九四二號
今天偉大貢獻古裝歷史巨片
袁美雲主演　西施
籌備已五載．攝影費三年　耗資七十萬．演員三千人
發動最大之攻勢！決與舶來品抗爭！
（中國聯合影片公司出品）

飛龍閣　夫子廟
今天最後壹天勿錯機會
老牌電影明星譚志遠　三集　啼笑因緣　導演·王萍　編劇
明天日夜公演　鳳姑娘　香艷史　名劇

南京大戲院　修理內部　暫停營業

麗都大戲院
今天日戲
王蕙芸　富麗霞　李鏞麟　筱叫天　孟鴻茂　蔣振武　高[illegible]霞　孟蕙茂　王蕙芸　麒麟豹
四五花洞　演嘉興府　三演拾黃金　代陰配　新紅梅閣
今天夜戲　二集　彭公案　孟鴻茂主演歐陽德
◎日夜半價優待◎

羣樂戲茶廳　夫子廟
晚戲　南雪雲　金鳳樓　坐樓刺媳
張劍影　捉放曹
◎戲茶每位五角◎

天香閣戲茶社　地址夫子廟　A677
今天夜戲　曼麗　二主篡位
孫彩梅　孫彩蘭　孫彩芳
小　小　梅龍鎮
全體歌星芳霖會唱

中央大舞台道歉啓事
昨晚未至七時本台樓上下均已滿座 [illegible]

中央大舞台　永信公司　標準平劇
票價　特廳甲種對號肆元　官廳乙種對號叁元　花樓正廳貳元　頭等捌角　捐稅一律在內
肆元叁元券預日發售　電話購票專差送上　B3148
定座購票處　淮海路中央大舞台　電話二三〇八七號　中山東路二中央飯店　電話二一二一六號
四月十一日（星期五）夜戲下午七時準演
言菊朋　馬連昆　王福山　洪羊洞　托兆　盜骨　三星歸位
言小朋　崔鍾麟　長板坡
紀素春　董素芳　姜晓雲　呂布與貂蟬
張英武　薛正鱗　胡寶義　三本鐵公雞
孫君慧　探親相罵
◎四月十二日夜戲預告◎
舊譚派首領鬚生大宗匠　言菊朋（劉備）全部　吞吳恨　哭靈牌　連營寨　永安宮　白帝城
楊派長靠武生　馬連昆　短打新進　言小朋（趙雲）　王福山　祥梅寺　吞吳恨　祥梅寺
香吳恨一劇爲言菊朋藝員最拿手最負盛名之第一偉大傑作唱做吃重故不輕于演唱此次經本台一三情商始允一爲表演自「哭靈牌」起接演連營寨、八陣圖、白帝城、永安宮託孤」等節、齣精彩一氣呵成在今日本京劇壇眞正道地平劇惟有本台并非過甚其詞何况此劇除老譚以外內行惟言一家藝員最稱擅長誠爲不可不看好戲也
每逢星期日日戲准演拿手好戲

秦淮唯一高尚樂府　紅梅餐廳
座位舒適．舞池寬暢　燈光優美．陣容堅強
福森樂隊協力伴奏流行歌曲
特聘滬港紅星準時到場侯教
地址：夫子廟貢院街　A820

國際聯歡社　新開舞廳　國際飯店
地址：夫子廟　電話22949號

金山牌麵粉南京批發處　榮新洋行
白下路一四九號　電話二一九五六號
常期大批現貨　歡迎賜顧　A791

日商鎮江麵粉廠金山牌各種麵粉　金山公司　零躉批售
總事務處遷移臨時營業處　新址評事街一六九號　建康路一一七照號
倉庫　下浮橋天保里四五號　評事街一一九七號
常營業　電話二一三三二號　A800

吾界知識

一日一報人之警欵
美國新聞學家
威廉博士

』形成現在之勢力凡三，一曰科學，二曰商業，三曰新聞。『

希特勒青年團

柏乃特博士講
王邦傑記

柏乃特博士於本月六日在德奧瑞同學會演講「希特勒青年團」。柏氏曾參加波蘭戰役，此次係奉命考察遠東青年訓練情形，其演詞大意如下：

青年之重要。蓋人皆知之，德諺有曰，「何國有青年。何國有將來」，青年與國家，其重要有如此者。

希特勒青年團團員爲十一歲至十八歲之青年男女，該團組織之動機爲青年運動，青年運動之目的係改變人類生活。

德國青年運動發動於本世紀之初，條由大學生及中學生組成。

其目的如下：

㈠反對城市化之社會生活，願與自然界接觸。

㈡發揚本國固有文化，使民衆對德國古代歌曲發生興趣。

㈢生活簡單化，消除奢侈習氣。

㈣打倒階級黨派觀念，使城市鄉人民，混合一起，共同生活，教育總綱爲「爾等咸爲德國人」。

㈤使人人有社會思想，犧牲精神。

茲將希特勒青年團組織略述如后：

青年團有男子青年團，女子青年團，男女所受教育迥然不同，女子將來以賢妻良母爲目標。

男子十歲時始可加入，每人有制服一套，貧者免收制服費，中央及城市政府並供給彼等宿舍，此等宿舍，佈置簡單。

最下層單位爲分支團，約一百至一百五十人，有國家委派之名譽官一人，每小隊有下級幹部，每星期分支團總檢閱一次，居住同一城市之青年，入同一小隊。

許多分支團，合爲一分團，團員約一萬至一萬五千人，分下列各組。

㈠運動組，㈡健康組，㈢駕駛組，㈣社會救濟組，㈤徒步旅行組。

數分團成爲一團，包括一省內之青年團，歸制與分團同，團本部設於省城。

團以上爲青年總部，此爲最高機關。部長由德元首希特勒親自任命，部長可代表希特勒青年團與國外青年團來往。

十八歲後，各男子離開青年團，然後參加勞動服務團。

希特勒青年團教育目標有四：

㈠養成服從精神，學習服從。

㈡消除個人意志，養成無我精神。

㈢鞠躬盡瘁死而後已。

總之希特勒青年團主張以服務，爲首要以國家利益爲前提，如此全國始能打成一片，而國家日臻強盛矣。

雪地行進中的德機槍隊

內分泌之神祕作用

十九世紀最革新的發見之一就是內分泌腺或無管腺的發見。腺是一族細胞，它從滲過某幾種化學物的血液裏提取或調製那幾種化學物。尋常的腺如乳腺或汗腺是容易識別的，因爲它們藉導管或排泄管把它們的分泌物排泄到不受阻礙的表面上來：但無管腺，有時亦稱爲內分泌腺，並不把它們製造的化學物排泄到一個不受拘束的表面，却直接地輸入血液裏。其實這些腺很可以把它們當做化學物製造所，在那裏面製造着稱爲激動素，或譯音爲荷爾蒙的特種化學物。大部分刺激素的化學成分是已經知道的，而且有幾種已製成合成物。

這些腺最著稱的一種是甲狀腺，「或譯盾形腺」，在喉管前，恰處於喉頭結節之下。它從血液裏提取原料，再從這原料造成甲狀腺精。甲狀腺精含有約百分之六十五的碘，於精神活動有顯著的影響。

先天的缺少這種化學物，結果便成爲一種癡呆病，叫做克汀病，心理的發展阻礙，身體的長成亦遲緩下來，一直到成人還保留着孩子氣。一個十八歲的克汀病患者往往祇有等於一個二三歲正常孩子的智力。但每日給與這患者幾顆甲狀腺製劑，亦可以使癡呆者成爲近於正常的人類。成年人亦有因此甲狀腺之陷於萎縮，結果成爲一種面目癡呆，言語緩慢，心裏魯鈍的病症。此病之徵候便是肥滿，毛髮脫落，皮膚乾枯，代謝作用遲滯，以及上述各症狀。

在那種稱爲眼球突出性甲狀腺腫的症候裏便是甲狀腺腫大。此病之症候恰與上述之面目癡呆症言語緩慢，心智魯鈍的病症相反，即體重喪失、脈搏增加與神經易受刺激。在重篤的症狀下甚至眼球突出。

其次，可作爲說明生命之化學性質與改變人性之可能性的，當推腎上腺。他們一如其名稱之所指示，是在近腎臟的地方上。這些腺分泌一種稱爲腎上腺精的流質。當這種分泌物注入血液時，使我們毅然振作以赴鬥爭，或任何特殊的努力，或煽動我們去殺人的都是它。

膵腺是一種成球形的腺，橫在腹部的後壁。這膵腺或胸腺分泌一種消化作用所必不可少的液汁；這種分泌物稱爲島素，或譯燕梳林，操控制糖水化合物所受的代謝作用。膵腺若不供給適當分量的島素，人體便不能使糖同化，就要發現糖尿病的症候，現在藉島素的注射已能使一般糖尿病患者享受相當的正常生活。

有些腺是具有兩種作用，即既作外分泌腺又作內分泌腺，例如性腺或生殖腺與膵腺。性自然是由微小性細胞核裏的染色體去決定，但是由性腺產生賦與活力的激動素，對性的發育却極重要。史坦納教授，與其他生物學者之研究，都證明我們所謂副性症，其有賴於性激動素者並非瑣細不足道。

性腺所關的重要，在生物移去睪丸的顯著影響上是明而易見的。其在人類，幼時的閹割，足以預防聲調之變成重濁，幷使體格亦保持着它的幼稚性。成人的閹割便引起副性器官的萎縮，並且往往成爲癡肥。

家畜的閹割則阻遏副性症之出現，例如雄鷄之鷄冠與壯鹿之角。反之，如睪丸移植於被閹割牲畜之皮下，結果使此等副性症仍回復正常的發育。史坦納藉牝性腺之顚倒移植以改變牲畜之性，巳獲成功。

最後讓我們來討論那生液腺，——腦下垂體。這腦下垂體位於腦髓的底下而分爲兩部，其中之一部的作用尚未明瞭。此腺的前葉之過度生長會引起肢端肥大症，此症以面骨與手足末端之異常發育爲其特徵。前腦下垂體之過度活動便造成巨人，如活動不足便產生侏儒，阻抑性的發達，幷對生長有妨礙的影響。男孩或女孩之顯示早熟墮落者，或許爲腦下垂體之前葉的發育過早。

巴尔幹戰事形勢圖

生長荷爾蒙

生長荷爾蒙這個名詞，大家以前總該聽見過了。這種荷爾蒙，又稱爲生長素，是植物荷爾蒙，不可和動物荷爾蒙或性的荷爾蒙混作一談。

生長荷爾蒙存在於人尿中，人尿一升約有千分之一克，用人尿來作食用植物的肥料時，這東西便跟着被吸收到植物體內去了。植物的莖和葉稍之端以及花和嫩葉等生長力旺盛之處，都有這東西，而且亦能以酯的狀態存在於種子裏。

如果把油菜蕎麥花生棉等種子浸在溶有這荷爾蒙的水中而播種後，生長極快，而且提早結實，塗於接木上，可以促進其發根，塗在插條的下部切口，即能發根，又如用以塗敷植物的創口，能刺激生長，增速其癒合。（葉居子）

最富營養料的 蕃茄

馥清

性狀

蕃茄爲茄科六月柿屬之一年生植物，莖略近蔓性，高四五尺，色綠，葉與馬鈴薯相似，複葉，有缺刻。莖及葉之表皮，有細毛與油腺，分泌黃液而有臭味，花爲合瓣花冠，由七八瓣合成，黃色，萼片八九枚，綠色有小刺，雌蕊圓繞雄蕊，每一花梗着生花數甚多，凡十餘朶，最初在第七八葉之間，先着生一花梗，此後每隔三四葉着生之。果實甚似柿，惟蒂部爲綠色，果形有橢圓形，卵形，圓球形等，色彩甚豐，有紅，黃，橙等。果皮外層極薄，肉質柔軟，含水分極富，稍呈酸味，初食者不喜其味，久食之卒覺其味無窮。

營養價值

蕃茄富於生活素A，B，C，含有林檎酸檸檬酸及草酸三種，在未成熟時較多，將成熟時，逐漸減退僅略呈酸味。而糖分增加達百分之四，其糖分之種類爲甘蔗糖果糖及葡萄糖三種，故其營養價值可與鷄卵媲美，在吾國則尙少爲人注意，日本及西洋各國，咸視爲蔬果中之珍品，實有一日不可或缺之感。茲依據薾曼氏所定蕃茄所含生活素量及美國農部安多德及胡斯二氏分析蕃茄成分之結果各列表如下：

	鮮果	煮熟果	罐藏果	乾果
生活素A	十十	十十	十十	十十
生活素B	十十十	十十十	十十十	十十十
生活素C	十十十	十十十	十十十	十十十

「十」記號多，即生活素分量亦多。

	水分	蛋白質	脂肪	炭水化合物	纖維質	灰分
鮮果	九四・三	○・九	○・四	三・九	○・六	○・五
罐藏果	九四・三	一・二	○・二	四・○	○・五	○・六
乾果	七・三	一二・九	七・一	六二・三		九・四

觀上列二表可知蕃茄含有極豐富之營養分，其最大效能爲有促進身體組織新陳代謝作用，茲更將蕃茄對人生上之效能，分述如下：

一、分解脂肪之效能　肉食之後，食蕃茄數枚，有助肉類及脂肪之分解。

二、助身體之發育　人體生長之要素，爲生活素，蛋白質，礦物質，蕃茄所含生活素A甚多，能促進組織之更新。

三、抵抗脚氣病壞血病　生活素B及C，蕃茄所含甚富，故能防治脚氣病。

用途

蕃茄在日本及美國爲夏季主要蔬果，作爲解暑品，有代西瓜之用途，又可熟食及製爲加工者，茲將用途分述如下：

一、生食　有淡食及鹽漬二種。

㈠淡食　採後即食，以爲解暑品，作爲清涼飲料。

㈡鹽漬　切爲薄片，加以食鹽少許，飯後與茶佐食。

二、置沸水中數分鐘，剝去果皮及子，與牛乳，食鹽，白糖等煮爲蕃茄湯，又可與肉或蝦仁等炒食，味均鮮美。

產地

原產於南美祕魯國，數百年前印度，亞米利加大陸，稍有栽培，及至一七五〇餘年，始傳入歐洲，該時僅供觀賞而已，尙不知供食用，此後再傳入東亞，日本近來栽培甚廣，至於吾國則尙少栽培，僅大都會中偶有見之。

（上）

徵稿簡則

㈠本刊專爲介紹世界情況及社會科學自然科學之常識，尤注重於有關國計民生之實用知識，文字照片均所歡迎。

㈡來稿文體不拘，但須繕寫淸楚，並加標點。

㈢筆名任作者自擇，但須註明眞名地址。

㈣來稿經發表後悉致現金稿酬。

㈤來稿編者有删改權，不願者請先聲明。

國民政府的宣傳突擊隊（下）

日本大阪每日新聞專論
高漢譯

四

訓練期間僅爲短短的六個月，以現下國民政府的非常環境視之，自是不得已的，還在六個月的訓練，始終是按着預定的順序進行，可以看出。

爲使此宣傳幹部人員，對東亞的局勢，能有深一層認識，乃有去年的日滿視察，蓋給實施還都後的國民政府新國策，中日合作實爲必不可缺之條件，林柏生氏爲養成宣傳幹部，自然重視學員對日本的認識，亦理所當然，在視察日本後學員一行的感想是，「在戰爭繼續中的日本，全國見不到疲敝狀態，如東京大阪等大都會的繁盛，產業部門的活躍，實出意想之外。」他們滯留日本期間，對眞的日本人感到信賴，抗戰陣營的中國人，能够信賴日本人，還可以說最不容易的一件事，彼等於歸國後，亦曾有赤裸的感想述出謂：『在出發前，曾想及到日本時，日本人會看我們是戰敗國民嗎？會加害我們嗎？但是事實畢竟是可以打破了這個想像，由於視察的結果，深知道日本人亦深願與中國合作。』

在滿洲視察的結果，曾有以下的感想發表：「不僅現在而已即以前亦有一種強烈印象，即是認爲滿洲乃日本侵略的一個地域，但經此次視察所得，已能理解協和會的組織，認識滿洲建國的精神，對於中日滿的合作，痛感到其必要與價值。」這一段感想談中，不無滿洲建國大學中山優教授在學員視察前一次講演的影響，吾人更須知道，最近雖有許許多多的中國人到日本來參觀，但以抗戰陣營轉向者的身份而來日本視察的，在日本視之，實有莫大意義，尤其宣傳幹部參觀團的視察日滿，絕非單純的漫然旅行而已，亦可以謂爲行「理解日本」的一個訓練過程，在赴日船中，雖然天氣特別壞，船特別震盪，但每日仍不缺訓練，馮教育長亦一如平時，每朝均行訓話，其他船客咸爲之吃驚不小。

五

第一期訓練學員，於二月二十七日行畢業典禮後，已成國民政府宣傳的先鋒，——突擊隊，均已內定派至各行政機關或政治團體爲實地工作，如國民政府機關報的上海中華日報，及其他新政下所有的報社，香港的南華日報，南京廣播協會華中鐵道公司，東亞聯盟中國總會，越南河內的國民政府辦事處等各重要宣傳部門，近將由南京出發各赴任地，訓練僅六個月的青年學員，已均擁有自信的信念與熱情，欲緊張地踏上和平運動的第一線，在畢業典禮時，林柏生所長的送別詞中，曾有如下的一個緊張場面：

『諸君，在受過這六個月的辛苦訓練中，相信已明和平建國的眞理，認淸和平運動的眞諦，但是在諸君的前面，尙橫着很多的困難，艱苦，諸君實際工作時，必將遭遇到很大的阻力與壓迫，這是當然不可避免，諸君在共產黨，和藍衣社的暴力之前，有挺身奮鬥的勇氣嗎？』

對於這個嚴重的發問，滿場的學員，均一致發揚起握緊的拳頭，從熱情燃燒的內心裏，迸出一個「有」字，表明了斷然不懼任何危險，而誓以生命挺身前進的信念呵！這可期待的，可注目的，新生的國民政府宣傳突擊隊。

陸地空中二用的飛車

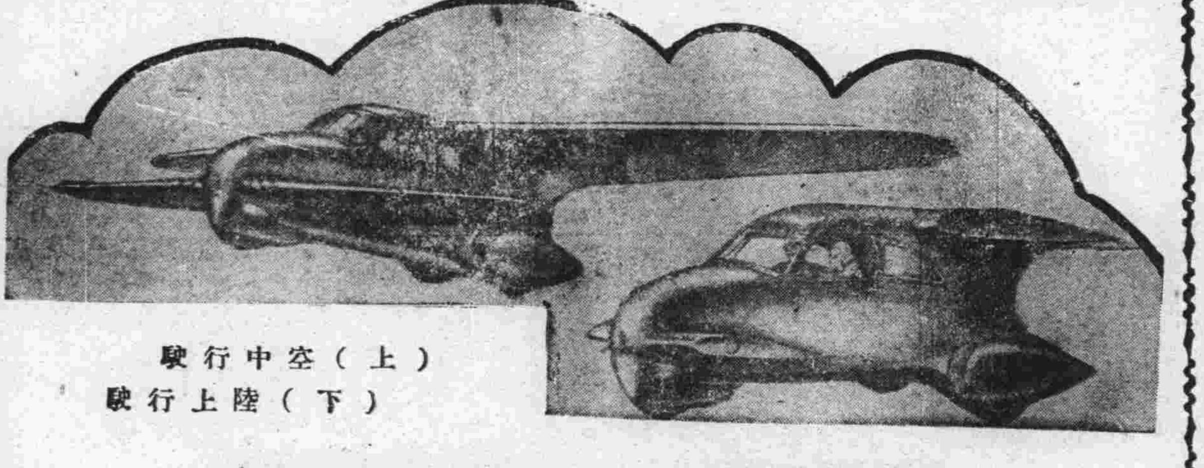

（上）空中行駛
（下）陸上行駛

美國發明家兼工業製造家奧該奧（Dayton Ohio），業已計劃一陸空二用的機車，此種機車具有活動的機翼，計劃者已稱之謂「飛車」（Aerobile），據說此種機械，上裝有潛風機，機械的本身是由三輪水雷型的汽車構成，當在陸地行駛時，車上的機翼是可移去的，當上空時，將翼子配上機，再開動推進機，此機車便能同飛機一樣的在空中飛行了。

在附圖中：上、是飛車裝上機翼後，如飛機般的在空中行駛。下圖，是移去機翼後，同汽車一樣的在地上進行。

兒童齒科院　成人部科目：口腔外科　鑲牙　補牙　兒童部科目：口腔外科　補牙　矯正　設有特診室　星期日照常　星期一停診　本院設有蛀牙預防會　徵求會員　院長留日東京齒科醫學士陳朝政　南京分院：中山路吉兆營吉兆里

專醫花柳　採用最新科學方法醫治男女一切花柳性病等症　淮海醫院　精割包皮　淮海路九三號（抄紙巷口）電話二一五五七

兒科專家　兼內婦科　中醫張仲樑　診所明瓦廊九十八號（原住新街口）

樵山醫院　院址中山路一二七號　專治內科外科性病科　特設電療科（愛克司光線）　門診　每日上午九時至下午四時　出診　每日下午四時至七時　星期日下午休診　節日全日休診

顧洪模主辦　博濟醫院　在京有十六年之歷史

省三醫院　院址碑亭巷二四七號　電話二一四六六　內外科　花柳科　產婦科　小兒科　女醫接生　包戒煙毒　院長醫學博士任省三　產婦科女醫師任國華

眼科專門　李眼科醫院　院址中華路內橋（青年會對面）　設備完全　眼科醫師李培　電話二二四七〇號

南京鍼灸療養院　門診部　療養部

華傳神效痔瘡藥　特售試驗樣包兩元乙瓶伍元甲瓶拾元　止痛除根　神效非常　天壽參藥號經理　總號大香爐二三號　分號珠江路三三六號　總號電話二二四五一號

鮑正療養院專門　戒烟戒毒　首都唯一　設備完善　戒法新穎　取費低廉　院址石鼓路三十五號　電話二二四九二號

廣通醫院　院址中華路府東街　包戒煙毒　統治內外花柳各科　婦女痛經　醫師華達三

金陵產科醫院　徐松芬女醫師　地址中華路許家巷22號　A861

兩大奇書　閨房聖經　貞與淫　男女人人必讀　空前未有奇書　預知女人貞淫　A813

百齡醫院　院址國府路九號　電話二一四九九　專治花柳白濁　皮膚科　性病科　內外科　戒煙科　女醫接生　（附設）產科　精割包皮

日中醫院

廣東醫院　程立鈞大醫師　專門戒烟　戒毒

劉浩醫師

厲羣醫院　牙科　院址：南京鼓樓黃泥岡南首

中青齒科醫院　齒科全科　林中青　院址遊府西街45號　電話二三四三六

國醫楊伯雅子　楊紹伯醫室　齒科醫師

國醫推拿科徐希濤　診所復興路八號

謝惟仁醫師

小兒科專門　兼內科　婦人科　朱壽江醫師　白下路一一三號

白敬宇眼藥

戒毒特效良藥　一粒靈

首都各大圖書館參觀記

中國社會科學研究社

中國社會科學研究社，為籌設社會科學圖書館參考起見，組織京市圖書館參觀團，於三月六日上午九時由慧園街本社出發，計參觀立法院圖書館，中央大學圖書館，國立中央圖書館三處，茲分述如下：

（一）立法院圖書館　在立法院會議廳後面，有書室約四間，一踏進該館之門便看了很整潔，很有秩序的書架及滿裝外國文書籍，我們先到雜誌閱覽室，該室很為狹小，但所陳列的雜誌，全是開架式，看到的雜誌約有三十餘種，都是很新的，據主持該館的周祕書說雜誌共有百二十種，西文雜誌約二十餘種，而在雜誌的選擇上亦頗得當，重要有名的雜誌，如美國的Current History及日本的「改造」「中央公論」等都已具備，在排列上也極整齊有序，次便到了書庫，西文書是比較的多，尤其是工具書，如年鑑，辭典之類亦頗豐富，其他西文書籍以社會科學為最多，陳列在架上的已琳琅滿目，美不勝收，據周祕書談共有書籍兩萬餘冊，每月均有增購，另有一部尚未開箱，存於別室在整理中，另有卡片書目，可供檢閱，周祕書極和藹可親，看到那些書籍極有秩序的，按照王雲五中外圖書統一分類法排列，知道他是一個很有科學頭惱，而肯負責任的人，他說：我們這裏本有書目，但因有德法等國文字關係，南京印刷局不能承印，擬即用油印刊出，俟印出時，當再奉贈，他再講述戰前的書是很多，戰後凌亂散失所餘無幾，經該館同人在京市各舊書肆，按缺者補購，大體已齊，可惜房間太少，殊為遺憾，據記者所知，京市所藏之西文書籍，實以立法院圖書館為多，管理的也十分有方，又據周祕書談，該館非常公開，不獨本院人士可以借閱，其他各機關亦可按照手續出借，這真是喜歡讀書人的一個福音。

（二）中央大學圖書館是一所孤立的樓房，書庫在樓上，本社同人到時，蒙該校文書科長引導，並介紹圖書科長羅女士，羅女士是山大畢業，她對圖書事業是極有經驗的，對於本社的參觀，指導異常熱心，對於該館藏書情形說明不厭其詳，實令參觀的人感激萬分，該館的樓上有兩個分別的書庫，一個辦公室，我們先進西文書庫，後入中文書庫，據羅女士說該大學圖書館開辦費祇有一萬元、籌備及成立期間很短，每月購書費約一萬二千元，私人捐助極少，簡直可以說是沒有，該館的圖書大部份自上海持志大學購來，雜誌有四百四十餘種，書籍登記尚未完竣，總冊數尚未確定，不過西書是比較少，而且陳舊，中國書籍則比較多，四部叢刊，九通，廿四史，冊府元龜，太平御覽，古今圖書集成，均甚完備，尤可稱述者，在該館自製之藍布書套，極為美觀，繼走入該館辦公室，見工作人員十分緊張，正在填製卡片，樓下明窗淨几，極有興味，樓下為閱覽室及閱報室，並有圖書出納處，與樓下書庫相通，出納處有卡片目錄兩種，分類目錄及筆劃目錄，另有卡片，便檢查出納，某種書籍被借出，可立即答復閱者，有學生借閱證插在書後之紙袋內，凡同一閱者所借之書，逐次登入，以便至一定時期，據此以製閱書人之統計，此在北方各大學行之已久，更為便利，經中大圖書館改進時間甚久，幾為一種不休息制，每日上午九時至下午六時，均為閱覽時間，惟借書換書須在上午九點至十二點，下午二點至五點，星期日下午及星期一上午為該館休息時間，除此以外常常開放，前往閱覽的學生也極多。

（三）國立中央圖書館在國府路，我們到這裏祇在閱覽室看一下，沒有參觀書庫，進大門有一所樓房，下面是閱報室，西面為兒童圖書館，東面是閱覽室，由穿堂向西折上樓始至閱書室，書室有一大間及一小間，小間內之桌椅較好，有開架式陳列幾部字典辭源，有一個職員看守，門外有書目，僅一人看守，卡片尚未填製，對書冊為書庫有出納口，該館藏書共二萬餘冊，皆中國古書，近代科學書籍較少，西文書更寥若晨星，中國書籍尚屬完備，惟書目蓋為登記冊，似非目錄，書目冊上所載既非按筆劃，亦非分類，更非按作者排列，各叢書皆獨立成一部門，即每一叢書均包含各類不同的書籍，故檢閱極為困難，且其編號，如大清會典即為「清一〇〇〇〇」，圖書集成即為「圖一〇〇〇〇」，王靜庵遺書為「王〇〇〇〇」此種分類法最為危險，如遇同名的叢書，便發生困難，閱覽方式分為兩種，一種是紅色閱覽證，為參考用，一種白色的是普通閱覽證，前者可借書十冊，後者祇能借書兩冊，取書尚屬迅速，該館書籍規定概不借出，但事實上國立編譯館有借出特權，（章程上未規定）故凡常用之書多被國立編譯館借去且久假不歸，又無預借辦法以為救濟，故好書難得一閱，該館開放時間為上午九時至十二時，下午一時半至五時，中間停止閱覽，借書必須收回，下午再借，每星期一休息。

中央圖書館還都以後，南京市民可謂得惠不少，惟中央圖書館應改進之處尚多，然較之上海好多了，上海各私立圖書館之閱書，須有熟人介紹，則外來之人難得借閱之機會矣，回想北平國立圖書館及戰前政治學會圖書館，共藏書之多，管理之良，則京市文化界尚待急起直追，是為記。

美國為何援渝？（四）

石濱知行

非但鼓勵華人勇氣唯一之方法；且以擁護中國作戰為目的而設立的。該「中國合作社」現在改稱中國合作委員會，美國各地設有分會，俱努力於援助中國合作事業，更進而促進中國的經濟建設。這樣，美國採取伴嘗誘導中國民族運動，扶助中國的獨立，且藉以施惠於中國的方法，不能不說是美國對華政策的一種顯著的特徵吧，

（四）

原來美國對華政策的本旨，和列強不同；而是具有以上列舉的特徵。所以顯示於表面的經濟權利，不及其他國家；但是對於中國民心或渝方要人的無形力量，卻十分強大呢？

美國很知道中國有莫大的價值，可以作為市場和原料供給地；在貿易方面或投資方面，將來都有希望的。換一句話說，就是美國人內心裏，自覺到向中國大陸的進展，就在將來。無論從貿易或投資的動向看，美國對華的嚮進，真是「一日千里」。加以中日事變和歐洲戰爭，競爭對手的英國和德國，都退出圈外；這不能不說是「千載一遇」的機會。於是，美國現在的在華權利，雖然還不及「運動觀覽費」那樣的渺小；但也要在『擁護在華權利』的號召下，加以保持；這矛盾現象的背景，正暗藏着美國對華行動的祕密啊！

美國不同其他列強，在中國大陸上佔為領土，租界，租借地等土地的權利；所以反對其他列強那樣以特殊權利有中心而援助某一軍閥、藉以實行其瓜分中國的政策；反而要把整個的中國大陸，放在美國資本的隸屬之下。美國所以口不絕言『尊重中國之獨立，自由與和平』，並且對中國民族運動採援助政策其原因就在於此。讓我們先把莫托維徠夫之辛辣的語句，引用在下面；『美國的門戶開放政策，並非要把中國造成同樣的強國，而是豫備把它形成隸屬的對象。美國所以要擁護中國的獨立和統一的理由，意在政治的獨立，才容易前為經濟的附庸。從實說來，美國並沒有意思要扶助中國使它成為能夠成為施行獨立政策的一個強國。因為美國某一作家會經指出，使中國成為強國的臆測，乃門戶開放論引起時代錯誤，為此，美國的對華援助，可知並不是要支持中國人民得到完全的民族與社會的解放哩！』（第二次大戰之性格；二六六頁）

其次再引用去年二月四日中華日報反駁赫爾否認新政府的一節：『美國利用中日戰爭，製造出新的在華權利，更企圖代替英國，成為支配中國的主人翁。國民政府還都南京的時候，美國艦隊雖會施以威脅，但並不足以阻止政府成立的發表。』這簡直的剝落了美國的假面具。美國這樣的狡猾政策，由其對菲律賓獨立的態度，已予證明。聲明不承認國府，絕對反對東亞新秩序建設；其用意所在，不過要在將來把中國全部放在自己的隸屬之下罷了！（選譯叢）

我國的蠶絲事業

炳勳

山東本來有一種繭綢，又名綿綢，他是用當地的土絲所織成，這種土絲，是另一種柞蠶所吐出的絲，與江浙兩省所產的絲，質地稍次，所以他的售價也很便宜，在從前因為土絲所織成的綿綢，銷路很廣，山東各地的農民，飼養柞蠶的為數也是不少，一直到江浙蠶絲衰落，那裏的土絲，自然也連帶的受到重大的打擊，各地農民，他不再以養柞蠶為副業了。

山東的柞蠶，以威海衛為最多，其次則膠東一帶，以及河南的一部份，共有二十多縣，都有這種柞蠶的蹤跡，在十五年以前，祇威海衛一個地方，每年的產額在二百萬元以上，後來由於農民智識缺乏，不知改良，漸漸的歸於淘汰，直至民國二十三年，華絲的海外市場，又呈蓬勃的氣象，於是乎威海衛的行政專員徐東藩生遂發起重行振興柞蠶的產結果，舉辦了一所職業學校，內分園藝蠶絲兩科，蠶絲科主要目的，在乎造就飼養柞蠶的專門人才，以便從事改良，校長一職，由行政公署聘定巴文愚氏擔任，巴氏研究柞蠶，前後共達十多年，所以他的經驗，也特別豐富，可以稱得起國內柞蠶的專家，經他努力改進的結果，以新法育蠶製種，然後分售於鄉民飼育，果然成績優異、他的生產是增加一倍有餘，因此，農民遂大為信仰，紛紛向該校請購蠶種，而其他各縣的農民，也都去訂購，柞蠶事業，乃由衰落而重入復興之途。

關於柞蠶的改進經過，大略是這樣的；先由該校長巴文愚氏，率同學生二十人，分頭研究飼育法，製種學，蠶體生理解剖，病理學，製絲學等，並設有蠶場柞林，以便實習，經改用新法之後，發育極速，而且毫無病態，本來土種每一個蛾收繭不過四十餘個，經過新法改良後，每蛾就能生產到八十五個繭子，在二十四年起，該校的蠶種，已有供不應求之概，各地訂購的蠶種，達六十萬以上。據前年巴氏的談話，此種事業，最宜於各山地帶，膠東山嶺崎嶇，柞林密茂，飼養柞蠶，最為需要，惜鄉人墨守成法，不思改良，育蠶失敗，即相繼改業，致使有用之柞林，置諸無用之地，誠為可惜。現經改良之後，所製蠶種，可供山東之棲霞海陽牟平文登等縣，及河南之南陽古城魯山鎮平召陽內鄉等縣柞蠶區之用，並可供給浙西及皖南各縣，有柞林區域試驗飼育之需，近來絲價提漲，如能利用此項柞林，大事育蠶工作，則亦屬我國之一大富源也云云。我們看了這簡單的談話，已經可以知道柞蠶的飼育，在經濟上也有很大的價值。

據作者的調查，我國飼育柞蠶的區域，頗為遼闊，除了山東以外，河南安徽貴州等省，也負盛名，過去農民的飼育方法，不知改進，遂致絲質低劣，銷路也因以日蹙，到現在經過改良之後，山東的柞蠶絲，雖還比不上江浙所產之絲，但是相差不遠，那些用柞蠶絲織成的綢緞，僅僅顏色略黃，然而質地卻進化了許多，如果用來染色，織成各種綢布，也很堅緻耐用。目前世界各國，多需要我國江浙一帶的蠶絲，以製各種軍用品及衣料等等，故華絲的價格，已有一日千里之概，如果我國各地提倡柞蠶的飼育，以增加生產，專供國內織造通綢料之用，而把江浙所產的天然絲，大部份向海外傾銷，倒是一個挽回漏卮，平衡國際收支的絕好辦法。

目前浙西及皖南一帶，據前年中央農業實驗所的調查，產柞林的地方，也是不少，浙西六七縣，約有柞林三十萬畝，皖南各縣，共有四十餘萬畝，皖北也有三十餘萬畝，依照巴氏的飼育方法，上述各地，可以飼育三千萬個蛾所生產的蠶種，如果以每個產繭八十計算，則上述各地，全部可產二十四萬萬個繭子，在社會經濟方面說來，不能不算是鉅大的富源啊！假使我們連同山東河南各縣，加以推廣，將來的成績，當然更加不可限量了，在此全國民眾力圖復興之際，這也是值得我們注意的一件事業，還希望當局能夠設法提倡，予以通盤籌劃，使國內經濟事業，走上復興的途徑。

何謂翼贊議會（一）

鈴木安藏

一

「歷史的翼贊議會之開幕」「第七十六屆翼贊議會已召集」，這是去年十二月二十四日各報記述議會召集時所用的標題。翼贊議會，這個名詞成立後，其與過去的議會質的相異處，究竟何在，世人便會想到這就是議會的新體制。但到底是怎樣一個東西，實際上無論何人恐都在暗中摸索，不能有明確的瞭解。一部分人以為既成政黨消滅後，則基於黨利私慾而起的如實榮傭式之討價還價，沽名的演說，以及為個人鬧意氣反對，今後皆將在議會中絕跡，因之遂期待着議會面目，可煥然一新，而變為國策翼贊的議會。而一部份人，則為黨政解消後，將更助長官僚專橫，使彼輩假藉大政翼贊的美名，強制他人為盲目的追隨；徒令投機取巧之徒遝勢跋扈，因而憂懼帝國議會之前途，將不免虛有其表，變成了殘骸。要之；帝國議會為憲法規定的國民參設最重要機關，其命運如何，國民所深切關懷，對於議會前途，或抱悲觀，或作樂觀的期待，均不外出於尊重與疑慮之中心的不安與大政翼贊之一種誠懇的流露而已。

作者亦為國民一份子，若就鄙見所及，對於翼贊議會的前途，蓋不敢作過度之樂觀。蓋人間性與國民性，雖經強有力的統制和摩擦，決非一朝一夕即能變更之。尤其是政黨，議會等政治機構的運用，其實質的傳統力以及潛勢力的支配，根深蒂固，單在形式上將各政黨解散，斷難發生本質的變化。如納粹等全能制霸，其得達於完全制霸之境，恆與反對派作劇烈之門爭，斷行再三再四之消黨工作，將既存機構以根本的改廢，然後純粹的新體制，始漸能實演而支配全國政治的基礎，克樹立。站在「臣道實踐」「大政翼贊」之根本精神而發生之今日的新體制運動，若與納粹法西斯等外國政治運動相提并論，固大屬謬誤，但引作政治革新的先例，舉以為參照之對象，其事殆必要而有益。蓋當前之議會翼贊體制確立運動，其出發途徑，比諸德義兩國的納粹及法西斯，性質全然迥異。彼等所目指者，厥為予既成國法以根本的變革，以完成其自黨之單一支配，故可不擇手段而為之。至於日本、新體制運動，自始站在恪遵憲法及尊重憲政精神的立場，其必須出於公明正大，與法相符，何待贅論。（由於此運動之結果，而達到日本新體制之確立，將收空前之獨自美果。）因此，從一方觀察，勢不能舉舊來因襲的及舊勢力所由生之障礙，且夕間即撥陷廓清之；而新體制運動之確立，自非經過長時間之歲月不可。然則對於議會無力化[illegible]再不會憂慮到她的今後，將更趨無力化形骸了。吾人固不顧作塚中枯骨之舉，試問近來各政黨在國政上究竟還具有何種實力，而議會對於所謂官僚內閣的批判，是否能加以善處，若干國民已自掘了墳墓的各政黨，其本身早已自己解散了嗎？果則大政翼贊會的創設，議會局及其他種種措施，改訂議會法，以使議會得與國民翼贊的實在之情況，克服近來的無力化，使憲法機關名副其實，是緊要而切迫。此後，議會的是否將比現在還要成為無力的形骸？或者得以克服近來的無力狀態，則視此努力如何而決定。

名人之作

春日閑話

前駐華大使 阿部信行

趣味

伯父喜歡角力，常常帶了我去看，所以幼小時候，他同去看。一直到我做大尉時，還時常去看角力的。以後因為離開東京，同時興味也就中斷了，因之像漏了氣，回到東京之後，也不大去看了。本來我對於棒球，戲劇，文樂（一種傀儡戲），有時也陪了小孩子們去看歌舞，在浸潤於那種空氣當中，甚麼都感到有趣。此方歌舞，去看實塚，就覺得實塚有趣，看看松竹，覺得松竹也不差，孩子們問我那裏比較有趣，我回答兩邊都有趣，孩子們以為不得要領，可是我的確覺得看的都有趣，至少在看的時候是愉快的。棒球也常常去看，也很有趣。不過還是要有機會才去看，要特別抽出工夫來，還要特別去設法入場券而去的興致，現在却沒有了。

我知道棒球，開始玩棒球已經是五十年以前的事了。正當第一高等學校的棒球部，同明治學院相爭的時候，是所謂原始時代，當時我入第四高等學校，就開始玩棒球，又開始玩網球，更其網球部是我們手裏新創設的，特別東京的運動用品店美滿買來了。各項器具，開始設立的。因為沒有別的對手，所以我們只有自淘夥聚攏來比賽，却也轟動社會。以後在日俄戰爭當時，也會去長崎打過，現在是到了這樣的年紀，不能那麼樣奔來奔去了。這

中央廣播無綫電台節目

四月十一日播音 【星期五】【南京時間】

週率 六六〇KC　波長 四五四·五M　呼號 XGOA

時間	節目	內容
▲上午▼		
一一·三〇	歌唱	（四季問答等）
一一·四〇	生活講座	（個性與生活等）
正午	報時	
一二·〇〇	西樂	（交響樂·管絃樂）
一二·三〇	故事	（精忠岳傳）
一·〇〇	京調	（黃金台落馬湖等）
一·三〇	國文教授	（四書—大學）
▲下午▼		
二·〇〇	政府公報 新聞報告	
二·二〇	經濟新聞	
二·三〇	音樂	（西江月等）
五·〇〇	兒童教育	（上海語轉播上海）建國談話歌唱教授
五·三〇	日語講座	（日語講座第二輯）
六·〇〇	報告新聞	
六·三〇	友軍將士節目	（留音樂）
七·〇〇	西樂	
七·三〇	友邦國民節目	
八·〇〇	報告新聞	
八·一五	音樂	（漢宮秋月）
八·三〇	話劇	（遠東劇團）
九·〇〇	報告新聞	
九·二五	話劇	（遠東劇團）
九·五〇	時事講述	
一〇·〇五	預告節目 記錄新聞	

南京新報火車時刻表

滬甯綫（中國時間）

南京至上海（南京開）特快	普通	天馬	特快	普通	站名	上海至南京（上海開）特快	普通	天馬	普通	特快
19.45	18.50	15.10	12.30	14.22	上海	7.00	7.50	9.30	10.40	14.00
18.16	16.45	13.50	11.00	12.15	蘇州	8.32	10.01	10.57	13.11	15.48
17.29	15.37	13.07	10.14	11.06	無錫	9.14	11.07	11.42	14.17	16.30
16.42	14.41	12.28	9.30	10.04	常州	10.01	12.36	12.24	15.27	17.18
15.24	12.30	11.15	8.12	7.42	鎮江	11.23	14.40	13.37	17.28	18.38
14.00	10.40	10.00	7.00	6.00	南京	12.30	16.25	14.40	19.00	19.45

津浦綫

北京至浦口 浦蚌	通車	站名	浦口至北京 通車	浦蚌
	7.05	北京	17.50	
	10.10	天津	14.48	
	18.30	濟南	6.40	
	6.00	徐州	21.30	
5.10	10.10	蚌埠	17.10	14.35
7.53	11.58	明光	14.55	12.13
10.30	13.46	滁州	13.00	9.12
12.30	15.10	浦口	11.30	6.50

京蕪綫

南京至蕪湖 普客	普客	站名	蕪湖至南京 普客	普客
14.10	7.10	南京	12.20	18.25
14.53	7.53	中華門	11.43	17.48
15.41	8.40	江寧	10.52	16.55
16.24	9.19	慈湖	10.15	16.18
16.32	9.27	馬鞍山	9.58	16.03
16.47	9.42	采石	9.44	15.49
17.13	10.08	當塗	9.10	15.23
18.05	11.00	蕪湖	8.00	14.30

上海內河輪船公司、京滬揚、江瓏緊，每日上午二班輪流往揚州，時刻名價，沿途各碼頭列後
划子口 日金八十錢
大河口 日金九十錢
沙漫洲 日金一圓十錢
洲源滿 日金一圓二十錢
十二圩 日金一圓三十錢
瓜洲 日金一圓四十錢
八里舖 日金一圓五十錢
六圩 日金一圓六十錢
揚子橋 日金一圓六十錢
揚州

照相福記材料 A779
總批發部南京白下路二一二
明瞓春光，仕女們留雪泥鴻爪，斯其時矣，敝行貢獻大批富士人像軟片及人像乾片AI乾片，於本外埠照相同業，定價克己，現貨滿庫
（每月第一星期及第三星期規定休業希注意）

大同照相館
營業要目：自動轉機 弧光攝影 油彩放大 照相材料
中山路國府路口電話二三五六九

耀記 永安鞋店
本店選辦高尚材料精製新型皮鞋，應時名鞋，定價低廉，為優待顧客起見，並備贈品，隨鞋附送，歡迎各界參觀
擇於古曆三月十六日 國曆四月十二日開幕
地址中華路三山街口一九六號 A829

全國唯一 專門帽業
盛錫福帽廠
總店建康路

天津 三聚鞋店
選辦高尚材料 新法精工製造
最新異樣時鞋 男女高等皮鞋
工料花樣完善 貨高價實久着
春季男女皮鞋△時式各種走鞋
任君選購，請到
中華路一八〇號

夫子廟 華美鞋室 A513
太平路一五五號郵局斜對

中外新藥 專家配方
新民大藥房
電話二一七八〇 A815

調經素
專治婦女百病，對於經閉經痛尤有不可思議之奇功
總經理朱雀路屈臣氏大藥房 各大藥房均售

名藥之基礎
兜安氏馳名藥膏
專治 濕疹 癬疥 膿瘡 痔瘡 及其他一切皮膚疾病
兜安氏西藥公司啟 上海江西路四八九號
藥房均售

O-BP 942
凡因血液不潔而起之病症如濕疹膿疱面皰皮膚等病須兼用藥膏內服兜安氏清血藥水

太平洋酒菜館
津川名菜 女子招待 各種筵席 房間清潔 空氣流通 蒙如惠顧 隨意便酌 坐位寬暢 特別歡迎
地址夫子廟貢院東街 電話二一七四八 A531

萬全福記酒菜館
電話二三六五八號
精美禮券 贈送最宜
地址夫子廟貢院東街 A694

大陸西餐館牛肉莊
自製各種德式香腸火腿 運青島黃牛肉各種食品一應俱全
中山路一七一號 電話二二〇九三號
中山路二一二五號 電話

新都飯店
白下路二四八號
本月十二正式開幕
△新式房間 △空氣流通 △現代設備 △招待週到
△喜慶禮堂 △如蒙賜顧 △富麗堂皇 △竭誠歡迎 A830

康福多
純淨及名貴藥材
滋補 療咳 治癆 戒煙
上海正德藥房發行 各大藥房均有代售

新海洛斷癮
現已大批新貨到京
包裝一·一四〇〇支裝 瓶裝五〇〇四四
內服用片三〇片
本京各大藥房均有代售
總批發三省聯合新藥社 南京代理店夫子廟廣生大藥房 中華大藥房 昇州路北京出張所

戒煙良藥 新吉福德祿
鴉片白面之害人所共知，每欲戒除苦無良藥，市售者惟短時期奏效，代替原癮而已，常用有損無益，服用新吉福德祿，保無弊害，凡由鴉片白面之毒，精神失眠，能治之
◎隨時減毒 ◎特效 ◎壯身 ◎不覺痛苦
定價每片七角，五片三元四角，十片四元
各處藥房均售 外埠函購即寄 南京國府路總批發 北京估衣廊同仁藥社

北京 泰山飯店
本店由北京聘請名師專辦各種菜品，應時筵席，精備房間，寬闊，有改良和菜，請君來試
新增 杏花利子 泰山魚 番茄蝦仁 八寶鴨
地址中山東路二八號大行宮

双葉閣菜社
閩菜首都獨一，常備各種海鮮，從早至晚常備，定做壽麵壽飽，定價低廉，精美雅潔
中山路四九號 電話二二三六四

上海分此 萬利酒家
中西酒菜 高尚筵席
掛爐猪鴨 萬利和菜
特備一維揚麵點 沙鍋餛飩
堂皇禮廳 四季時新 改良西餐 隨意便酌
地址夫子廟貢院街 A808

福昌飯店
全部歐美式
房間 餐廳 浴室 冬季 備 酒吧 交通 便利 衛生 適用 清潔
日金單位法幣通用
二樓餐廳 電話22577
三樓旅館 電話23372
五樓餐廳 電話23373
南京中山路五十七號

樂園飯店
本社專辦各省佳餚早晨細點隨堂招待
應時筵席 零折碗菜 應有盡有 如蒙惠顧
改良和菜 隨意便酌 蘇滬秀妹 竭誠歡迎
地址朱雀路三百號 電話23243 A524

南京 吳宮飯店
各界旅客注意
房間優美 佈置新穎 附設浴室 禮貌週到
器具摩登 花園別緻 清潔衛生 開幕伊始
禮堂富麗 空氣新鮮 茶房訓練 定價低廉
地址慧園街四號 電話二三一九二四 A256

浙紹 六華春酒菜館
地址貢院東街
電話二一七四七

上海飯店
本店京錫菜館特聘蘇錫名廚專辦高尚筵席佳製著名錫菜早晨麵點備有禮堂喜慶宴會無不適宜女子招待承蒙賜顧無任歡迎
地址中山東路土街口北 A680